



โรงเรียนปากแพรกวิทยาคม
PAKPRAEKWITTHAYAKOM SCHOOL

คู่มือการให้บริการ กลุ่มบริหารงบประมาณ

สำนักงานเขตพื้นที่การศึกษา
มัธยมศึกษาสุราษฎร์ธานีชุมพร

คำนำ

คู่มือการบริหารสถานศึกษา (การบริหารงานงบประมาณ) โรงเรียนปากแพรงวิทยาคม จัดทำขึ้นเพื่อเป็นคู่มือให้ผู้ปฏิบัติงานและผู้เกี่ยวข้องทุกฝ่ายได้มีความเข้าใจในสาระสำคัญที่เป็นแนวคิดวัตถุประสงค์ ขอบข่าย/ภารกิจ ขั้นตอนและแนวปฏิบัติ ผลสำเร็จที่คาดหวังและกฎหมาย ระเบียบ เอกสารที่เกี่ยวข้องซึ่งข้าราชการครูและบุคลากรทางการศึกษาผู้ปฏิบัติงานในโรงเรียนปากแพรงวิทยาคมสามารถนำไปกำหนดรายละเอียดเพิ่มเติมให้เหมาะสมกับการปฏิบัติงานตามที่ได้รับมอบหมายได้

โรงเรียนปากแพรงวิทยาคม ขอขอบคุณผู้เกี่ยวข้องทุกฝ่าย ที่มีส่วนร่วมในการจัดทำคู่มือฉบับนี้หวังเป็นอย่างยิ่งว่าคู่มือการบริหารสถานศึกษา โรงเรียนปากแพรงวิทยาคมฉบับนี้ จะเป็นประโยชน์ต่อการปฏิบัติงานของข้าราชการครูและบุคลากรทางการศึกษาโรงเรียนปากแพรงวิทยาคม ตลอดจนผู้มีส่วนเกี่ยวข้องทุกภาคส่วน

โรงเรียนปากแพรงวิทยาคม

สารบัญ

หน้า

คำนำ	ก
สารบัญ	๗
การบริหารงานงบประมาณ	1

การบริหารงบประมาณ

การบริหารและการจัดการศึกษาของโรงเรียนนิติบุคคล มีวัตถุประสงค์เพื่อให้โรงเรียนจัดการศึกษาอย่างเป็นอิสระ คล่องตัว สามารถบริหารการจัดการศึกษาได้สะดวก รวดเร็ว มีประสิทธิภาพและมีความรับผิดชอบ

โรงเรียนนิติบุคคล นอกจากมีอำนาจหน้าที่ตามวัตถุประสงค์ข้างต้นแล้ว ยังมีอำนาจหน้าที่ตามที่กฎระเบียบกระทรวงศึกษาธิการว่าด้วยการบริหารจัดการและขอบเขตการปฏิบัติหน้าที่ของสถานศึกษาขั้นพื้นฐาน ที่เป็นนิติบุคคลสังกัดเขตพื้นที่การศึกษา พ.ศ. 2546 ลงวันที่ 7 กรกฎาคม พ.ศ. 2546

กฎหมายการศึกษาแห่งชาติ และกฎหมายระเบียบบริหารราชการกระทรวงศึกษาธิการ จึงกำหนดให้โรงเรียนนิติบุคคลมีอำนาจหน้าที่ ดังนี้

1. ให้ผู้อำนวยการโรงเรียนเป็นผู้แทนนิติบุคคลในกิจการทั่วไปของโรงเรียนที่เกี่ยวกับบุคคลภายนอก
2. ให้โรงเรียนมีอำนาจปกครอง ดูแล บำรุง รักษา ใช้และจัดหาผลประโยชน์จากทรัพย์สินที่มีผู้บริจาคให้ เว้นแต่การจำหน่ายอสังหาริมทรัพย์ที่มีผู้บริจาคให้โรงเรียน ต้องได้รับความเห็นชอบจากคณะกรรมการการศึกษาขั้นพื้นฐานของโรงเรียน
3. ให้โรงเรียนจดทะเบียนลิขสิทธิ์หรือดำเนินการทางทะเบียนทรัพย์สินต่าง ๆ ที่มีผู้อุทิศให้หรือโครงการซื้อ แลกเปลี่ยนจากรายได้ของสถานศึกษาให้เป็นกรรมสิทธิ์ของสถานศึกษา
4. กรณีโรงเรียนดำเนินคดีเป็นผู้ฟ้องร้องหรือถูกฟ้องร้อง ผู้บริหารจะต้องดำเนินคดีแทนสถานศึกษาหรือถูกฟ้องร่วมกับสถานศึกษา ถ้าถูกฟ้องโดยมิได้ดำเนินการปฏิบัติราชการ ในกรอบอำนาจผู้บริหารต้องรับผิดชอบเป็นการเฉพาะตัว
5. โรงเรียนจัดทำงบดุลประจำปีและรายงานสาธารณะทุกสิ้นปีงบประมาณ

งบประมาณที่สถานศึกษานำมาใช้จ่าย

1. แนวคิด

การบริหารงานงบประมาณของสถานศึกษามุ่งเน้นความเป็นอิสระ ในการบริหารจัดการ มีความคล่องตัว โปร่งใส ตรวจสอบได้ ยึดหลักการบริหารมุ่งเน้นผลสัมฤทธิ์และบริหารงบประมาณแบบมุ่งเน้นผลงาน ให้มีการจัดหาผลประโยชน์จากทรัพย์สินของสถานศึกษา รวมทั้งจัดหารายได้จากบริการมาใช้บริหารจัดการเพื่อประโยชน์ทางการศึกษา ส่งผลให้เกิดคุณภาพที่ดีขึ้นต่อผู้เรียน

2. วัตถุประสงค์

เพื่อให้สถานศึกษาบริหารงานด้านงบประมาณมีความเป็นอิสระ คล่องตัว โปร่งใส ตรวจสอบได้

- 2.1 เพื่อให้ได้ผลผลิต ผลลัพธ์เป็นไปตามข้อตกลงการให้บริการ

2.2 เพื่อให้สถานศึกษาสามารถบริหารจัดการทรัพยากรได้อย่างเพียงพอและมีประสิทธิภาพ

3. ขอบข่ายภารกิจ

กฎหมาย ระเบียบ และเอกสารที่เกี่ยวข้อง

1. พระราชบัญญัติการศึกษาแห่งชาติ พ.ศ. 2542 และที่แก้ไขเพิ่มเติม
2. พระราชบัญญัติบริหารราชการกระทรวงศึกษาธิการ พ.ศ. 2546 และที่แก้ไขเพิ่มเติม
3. ระเบียบว่าด้วยการบริหารงบประมาณ พ.ศ. 2545 และที่แก้ไขเพิ่มเติม
4. หลักสูตรการศึกษาขั้นพื้นฐาน พุทธศักราช 2551
5. แนวทางการกระจายอำนาจการบริหารและการจัดการศึกษาและสถานศึกษาตามกฎกระทรวง กำหนดหลักเกณฑ์และวิธีการกระจายอำนาจการบริหารและการจัดการศึกษา พ.ศ. 2550
6. ระเบียบกระทรวงการคลังว่าด้วยการจัดซื้อจัดจ้างและการบริหารพัสดุภาครัฐ พ.ศ. 2560

รายจ่ายตามงบประมาณ จำแนกออกเป็น 2 ลักษณะ

1. รายจ่ายของส่วนราชการและรัฐวิสาหกิจ

- งบบุคลากร
- งบดำเนินงาน
- งบลงทุน
- งบเงินอุดหนุน
- งบรายจ่ายอื่น

งบบุคลากร หมายถึง รายจ่ายที่กำหนดให้จ่ายเพื่อการบริหารงานบุคคลภาครัฐ ได้แก่ รายจ่ายที่จ่ายในลักษณะเงินเดือน ค่าจ้างประจำ ค่าจ้างชั่วคราว และค่าตอบแทนพนักงานราชการ รวมถึงรายจ่ายที่กำหนดให้จ่ายจากงบรายจ่ายอื่นใดในลักษณะรายจ่ายดังกล่าว

งบดำเนินงาน หมายถึง รายจ่ายที่กำหนดให้จ่ายเพื่อการบริหารงานประจำ ได้แก่ รายจ่ายที่จ่ายในลักษณะค่าตอบแทน ค่าใช้สอย ค่าวัสดุ และค่าสาธารณูปโภค รวมถึงรายจ่ายที่กำหนดให้จ่ายจากงบรายจ่ายอื่นใดในลักษณะรายจ่ายดังกล่าว

งบลงทุน หมายถึง รายจ่ายที่กำหนดให้จ่ายเพื่อการลงทุน ได้แก่ รายจ่ายที่จ่ายในลักษณะค่าครุภัณฑ์ ค่าที่ดินและสิ่งก่อสร้าง รวมถึงรายจ่ายที่กำหนดให้จ่ายจากงบรายจ่ายอื่นใดในลักษณะรายจ่ายดังกล่าว

งบเงินอุดหนุน หมายถึง รายจ่ายที่กำหนดให้จ่ายเป็นค่าบำรุงหรือเพื่อช่วยเหลือสนับสนุนงานของหน่วยงานอิสระตามรัฐธรรมนูญหรือหน่วยงานของรัฐ ซึ่งมีใช้ส่วนกลางตาม พ.ร.บ. ระเบียบบริหารราชการแผ่นดิน หน่วยงานในกำกับของรัฐ องค์การมหาชน รัฐวิสาหกิจ องค์การปกครองส่วนท้องถิ่น รวมถึงเงินอุดหนุน งบประมาณมหากษัตริย์ เงินอุดหนุนศาสนา

งบรายจ่ายอื่น หมายถึง รายจ่ายที่ไม่เข้าลักษณะประเภทงบรายจ่ายใดงบรายจ่ายหนึ่ง หรือ รายจ่ายที่สำนักงานงบประมาณกำหนดให้ใช้จ่ายในงบรายจ่ายนี้ เช่น เงินราชการลับ เงินค่าปรับที่จ่ายคืนให้แก่ผู้ขายหรือผู้รับจ้าง ฯลฯ

อัตราเงินอุดหนุนรายหัวนักเรียนต่อปีการศึกษา

ระดับก่อนประถมศึกษา	1,734 บาท
ระดับประถมศึกษา	1,938 บาท

การจัดสรรเงินอุดหนุนรายหัวนักเรียน แบ่งการใช้ตามสัดส่วน ด้านวิชาการ : ด้านบริหารทั่วไป : สำรองจ่ายทั้ง 2 ด้าน คือ

1. ด้านวิชาการ ให้สัดส่วนไม่น้อยกว่าร้อยละ 60 นำไปใช้ได้ในเรื่อง
 - 1.1 จัดหาวัสดุและครุภัณฑ์ที่จำเป็นต่อการเรียนการสอน
 - 1.2 ซ่อมแซมวัสดุอุปกรณ์
 - 1.3 การพัฒนาบุคลากรด้านการสอน เช่น ส่งครูเข้าอบรมสัมมนา ค่าจ้างชั่วคราวของครูปฏิบัติการสอน ค่าสอนพิเศษ
2. ด้านบริหารทั่วไป ให้สัดส่วนไม่เกินร้อยละ 30 นำไปใช้ได้ในเรื่อง
 - 2.1 ค่าวัสดุ ครุภัณฑ์และค่าที่ดิน สิ่งก่อสร้าง ค่าจ้างชั่วคราวที่ไม่ใช่ปฏิบัติการสอน ค่าตอบแทน ค่าใช้สอย
 - 2.2 สำรองจ่ายนอกเหนือด้านวิชาการและด้านบริหารทั่วไป ให้สัดส่วนไม่เกินร้อยละ 20 นำไปใช้ในรายงานตามนโยบาย

เงินอุดหนุนปัจจัยพื้นฐานสำหรับนักเรียนยากจน

เป็นเงินที่จัดสรรให้แก่สถานศึกษาที่มีนักเรียนยากจน เพื่อจัดหาปัจจัยพื้นฐานที่จำเป็นต่อการดำรงชีวิตและเพิ่มโอกาสทางการศึกษา เป็นการช่วยเหลือนักเรียนที่ยากจน ชั้นประถมศึกษาปีที่ 1 ถึง ชั้นมัธยมศึกษาปีที่ 3 ให้มีโอกาสได้รับการศึกษาในระดับที่สูงขึ้น (ยกเว้นสถานศึกษาสังกัดสำนักบริหารงานการศึกษาพิเศษ)

นักเรียนยากจน หมายถึง นักเรียนที่ผู้ปกครองมีรายได้ต่อครัวเรือน ไม่เกิน 3,000 บาท/เดือน

แนวการใช้

วิธีการใช้จ่ายงบประมาณเงินอุดหนุนปัจจัยพื้นฐานนักเรียนยากจน โดยสถานศึกษาสามารถเลือกดำเนินการจ่ายหรือจัดหาปัจจัยพื้นฐานที่จำเป็นให้แก่นักเรียนยากจนโดยตรงตาม รายชื่อที่ผ่านเกณฑ์การคัดกรองตามความเหมาะสม ดังนี้

- 1) ค่าหนังสือเรียนและอุปกรณ์การเรียน จ่ายเป็นเงินสดหรือจัดซื้อแจกจ่ายให้แก่นักเรียน

2) ค่าเสื้อผ้าและวัสดุเครื่องแต่งกายนักเรียน จ่ายเป็นเงินสดจัดซื้อหรือจัดจ้างผลิต แจกจ่ายให้แก่นักเรียน

3) ค่าอาหารจ่ายเป็นเงินสดหรือคูปองค่าอาหารให้แก่ นักเรียนโดยตรง

4) ค่าพาหนะในการเดินทางจ่ายเป็นเงินสดให้แก่ นักเรียนโดยตรงหรือจ้างเหมารถรับ - ส่ง นักเรียน

5) ค่าใช้จ่ายที่นักเรียนยากจนต้องการจำเป็นในการดำรงชีวิตประจำวันนอกเหนือจาก 4 รายการ ข้างต้น

กรณีจ่ายเป็นเงินสด โรงเรียนแต่งตั้งคณะกรรมการ 3 คน ร่วมกันจ่ายเงินโดยใช้ใบสำคัญ รับเงินเป็นหลักฐาน

ระดับประถมศึกษา คนละ 1,000 บาท/ปี

เงินอุดหนุนปัจจัยพื้นฐานสำหรับนักเรียนยากจนพิเศษแบบมีเงื่อนไข(ทุนเสมอภาค)

เป็นเงินสนับสนุน เงินอุดหนุนนักเรียนยากจนพิเศษแบบมีเงื่อนไข (Conditional Cash Transfer: CCT) สำหรับ บรรเทาอุปสรรคการมาเรียน และสนับสนุนสถานศึกษาให้สามารถส่งเสริม ความเสมอภาคทางการศึกษาและ พัฒนาการของนักเรียนที่สอดคล้องกับความถนัดและความต้องการ ตามศักยภาพ

นักเรียนทุนเสมอภาค หมายถึง นักเรียนยากจนที่ผ่านเกณฑ์การคัดกรองผู้ขาดแคลนทุนทรัพย์ แบบ (Proxy Means Test: PMT) และอยู่ในกลุ่มที่มีค่าคะแนนความยากจนพิเศษ (Extremely Poor)

แนวทางการใช้

ส่วนที่ 1 จ่ายให้นักเรียน/ผู้ปกครอง เป็นเงินอุดหนุนช่วยเหลือค่าครองชีพแก่นักเรียนยากจน พิเศษ แบบมีเงื่อนไข (นักเรียนทุนเสมอภาค)

ส่วนที่ 2 จ่ายให้สถานศึกษา เป็นเงินอุดหนุนแก่สถานศึกษาเพื่อ

1) จัดหาอาหารเข้าสำหรับอนุบาล-ประถมศึกษา / อาหารเช้าหรืออาหารกลางวันสำหรับ มัธยมศึกษา ที่ทางสถานศึกษาจัดทำให้แก่นักเรียนทุนเสมอภาค

2) จัดกิจกรรมพัฒนานักเรียนทุนเสมอภาค คือ ค่าใช้จ่ายที่เกี่ยวข้องกับการศึกษาและ การจัด กิจกรรมพัฒนาทักษะชีวิตและทักษะอาชีพสำหรับนักเรียนทุนเสมอภาค

2. รายจ่ายงบกลาง หมายถึง รายจ่ายที่ตั้งไว้เพื่อจัดสรรให้ส่วนราชการและรัฐวิสาหกิจ โดยทั่วไปใช้จ่ายตามรายการดังต่อไปนี้

1) “เงินเบี้ยหวัดบำเหน็จบำนาญ” หมายความว่า รายจ่ายที่ตั้งไว้เพื่อจ่ายเป็นเงินบำนาญ ข้าราชการ เงินบำเหน็จลูกจ้างประจำ เงินทำขวัญข้าราชการและลูกจ้าง เงินทดแทนข้าราชการ วิสามัญ เงินค่าทดแทนสำหรับผู้ได้รับอันตรายในการรักษาความมั่นคงของประเทศ เงินช่วยเหลือ

ข้าราชการบำนาญเสียชีวิต เงินสงเคราะห์ผู้ประสพภัยเนื่องจากการช่วยเหลือข้าราชการ การปฏิบัติงานของชาติหรือการปฏิบัติตามหน้าที่มนุษยธรรม และเงินช่วยค่าครองชีพผู้รับเบี้ยหวัด บำนาญ

2) “เงินช่วยเหลือข้าราชการ ลูกจ้าง และพนักงานของรัฐ” หมายความว่า รายจ่ายที่ตั้งไว้ เพื่อจ่ายเป็นเงินสวัสดิการช่วยเหลือในด้านต่าง ๆ ให้แก่ข้าราชการ ลูกจ้าง และพนักงานของรัฐ ได้แก่ เงินช่วยเหลือการศึกษาของบุตร เงินช่วยเหลือบุตร และเงินพิเศษในการฌีตายในระหว่างรับราชการ

“เงินเลื่อนขั้นเลื่อนอันดับเงินเดือนและเงินปรับวุฒิข้าราชการ หมายความว่า รายจ่ายที่ตั้งไว้ เพื่อจ่ายเป็นเงินเลื่อนขั้นเลื่อนอันดับเงินเดือนข้าราชการประจำปี เงินเลื่อนขั้นเลื่อนอันดับเงินเดือน ข้าราชการที่ได้รับเลื่อนระดับ และหรือแต่งตั้งให้ดำรงตำแหน่งระหว่างปีและเงินปรับวุฒิข้าราชการ

3) “เงินสำรอง เงินสมทบ และเงินชดเชยของข้าราชการ” หมายความว่า รายจ่ายที่ตั้งไว้ เพื่อจ่ายเป็นเงินสำรอง เงินสมทบ และเงินชดเชยที่รัฐบาลนำส่งเข้ากองทุนบำเหน็จบำนาญข้าราชการ

4) “เงินสมทบของลูกจ้างประจำ” หมายความว่า รายจ่ายที่ตั้งไว้เพื่อจ่ายเป็นเงินสมทบที่ รัฐบาลนำส่งเข้ากองทุนสำรอง เลี้ยงชีพลูกจ้างประจำ

5) “ค่าใช้จ่ายเกี่ยวกับการเสด็จพระราชดำเนินและต้อนรับประมุขต่างประเทศ หมายความว่า รายจ่ายที่ตั้งไว้เพื่อเป็นค่าใช้จ่ายสนับสนุนพระราชภารกิจในการเสด็จพระราชดำเนิน ภายในประเทศ และหรือต่างประเทศ และค่าใช้จ่ายในการต้อนรับประมุขต่างประเทศที่มายาเยือน ประเทศไทย

6) “เงินสำรองจ่ายเพื่อกรณีฉุกเฉินหรือจำเป็น” หมายความว่า รายจ่ายที่ตั้งสำรองไว้เพื่อ จัดสรรเป็นค่าใช้จ่ายในกรณีฉุกเฉินหรือจำเป็น

7) “ค่าใช้จ่ายในการดำเนินการรักษาความมั่นคงของประเทศ” หมายความว่า รายจ่าย ที่ตั้งไว้เพื่อเป็นค่าใช้จ่ายในการดำเนินงานรักษาความมั่นคงของประเทศ

8) “เงินราชการลับในการรักษาความมั่นคงของประเทศ” หมายความว่า รายจ่ายที่ตั้งไว้ เพื่อเบิกจ่ายเป็นเงินราชการลับในการดำเนินงานเพื่อรักษาความมั่นคงของประเทศ

9) “ค่าใช้จ่ายตามโครงการอันเนื่องมาจากพระราชดำริ” หมายความว่า รายจ่ายที่ตั้งไว้ เพื่อเป็นค่าใช้จ่ายในการดำเนินงานตามโครงการอันเนื่องมาจากพระราชดำริ

10) “ค่าใช้จ่ายในการรักษาพยาบาลข้าราชการ ลูกจ้าง และพนักงานของรัฐ” หมายความว่า รายจ่ายที่ตั้งไว้เป็นค่าใช้จ่ายในการช่วยเหลือค่ารักษาพยาบาลข้าราชการ ลูกจ้างประจำ และพนักงานของรัฐ

เงินนอกงบประมาณ

1. เงินรายได้สถานศึกษา
2. เงินภาษีหัก ณ ที่จ่าย

3. เงินลูกเสือ เนตรนารี
4. เงินยวกาชาด
5. เงินประกันสัญญา
6. เงินบริจาคที่มีวัตถุประสงค์

เงินรายได้สถานศึกษา หมายถึง เงินรายได้ตามมาตรา 59 แห่ง พ.ร.บ. การศึกษาแห่งชาติ พ.ศ. 2542 ซึ่งเกิดจาก

- 1) ผลประโยชน์จากทรัพย์สินที่เป็นราชพัสดุ
- 2) ค่าบริการและค่าธรรมเนียม ที่ไม่ขัดหรือแย้งนโยบาย วัตถุประสงค์และภารกิจหลักของสถานศึกษา
- 3) เบี้ยปรับจากการผิดสัญญาการศึกษาต่อและเบี้ยปรับการผิดสัญญาซื้อทรัพย์สินหรือจ้างทำของจากเงินงบประมาณ
- 4) ค่าขายแบบบูรณาการ เงินอุดหนุน อปท. รวมเงินอาหารกลางวัน
- 5) ค่าขายทรัพย์สินที่ได้มาจากเงินงบประมาณ

งานพัสดุ

“**การพัสดุ**” หมายความว่า การจัดทำเอง การซื้อ การจ้าง การจ้างที่ปรึกษา การจ้างออกแบบและควบคุมงาน การแลกเปลี่ยน การเช่า การควบคุม การจำหน่าย และการดำเนินการอื่น ๆ ที่กำหนดไว้ในระเบียบนี้

“**พัสดุ**” หมายความว่า วัสดุ ครุภัณฑ์ ที่ดินและสิ่งก่อสร้าง ที่กำหนดไว้ในหนังสือการจำแนกประเภทรายจ่ายตามงบประมาณของสำนักงบประมาณ หรือการจำแนกประเภทรายจ่ายตามสัญญาเงินกู้จากต่างประเทศ

“**การซื้อ**” หมายความว่า การซื้อพัสดุทุกชนิดทั้งที่มีการติดตั้ง ทดลอง และบริการที่เกี่ยวข้องอื่น ๆ แต่ไม่รวมถึงการจัดหาพัสดุในลักษณะการจ้าง

“**การจ้าง**” ให้หมายความรวมถึง การจ้างทำของและการรับขนตามประมวลกฎหมายแพ่งและพาณิชย์ และการจ้างเหมาบริการ แต่ไม่รวมถึงการจ้างลูกจ้างของส่วนราชการตามระเบียบของกระทรวงการคลัง การรับขนในการเดินทางไปราชการตามกฎหมายว่าด้วยค่าใช้จ่ายในการเดินทางไปราชการ การจ้างที่ปรึกษา การจ้างออกแบบและควบคุมงาน และการจ้างแรงงานตามประมวลกฎหมายแพ่งและพาณิชย์

ขอบข่ายภารกิจ

1. กฎหมาย ระเบียบ และเอกสารที่เกี่ยวข้อง
2. ระเบียบสำนักนายกรัฐมนตรีว่าด้วยการพัสดุ พ.ศ. 2535 และแก้ไขเพิ่มเติม

3. ระเบียบสำนักนายกรัฐมนตรีว่าด้วยการพัสดุด้วยวิธีการทางอิเล็กทรอนิกส์ พ.ศ. 2549
4. แนวทางการปฏิบัติตามระเบียบสำนักนายกรัฐมนตรี ว่าด้วยการพัสดุด้วยวิธีการทางอิเล็กทรอนิกส์ พ.ศ. 2549
5. ระเบียบกระทรวงการคลังว่าด้วยการจัดซื้อจัดจ้างและการบริหาร พัสดุภาครัฐ พ.ศ. 2560

หน้าที่และความรับผิดชอบ

1. จัดวางระบบและปฏิบัติงานเกี่ยวกับจัดหา การซื้อ การจ้าง การเก็บรักษา และการเบิกพัสดุ การควบคุม และการจำหน่ายพัสดุให้เป็นไปตามระเบียบที่เกี่ยวข้อง
2. ควบคุมการเบิกจ่ายเงินตามประเภทเงิน ให้เป็นไปตามแผนปฏิบัติราชการรายปี
3. จัดทำทะเบียนที่ดินและสิ่งก่อสร้างทุกประเภทของสถานศึกษา
4. ประสานงานและวางแผนในการใช้พื้นที่ของสถานศึกษา ให้เป็นไปตามแผนพัฒนาการศึกษา
5. กำหนดหลักเกณฑ์วิธีการและดำเนินการเกี่ยวกับการจัดหาประโยชน์ที่ราชพัสดุการใช้ และการขอใช้อาคารสถานที่ของสถานศึกษาให้เป็นไปตามกฎหมายและระเบียบที่เกี่ยวข้องควบคุมดูแล ปรับปรุง ซ่อมแซม บำรุงรักษาครุภัณฑ์ ให้อยู่ในสภาพเรียบร้อยต่อการใช้งานและพัฒนาอาคาร สถานที่ การอนุรักษ์พลังงาน การรักษาสภาพแวดล้อม และระบบสาธารณสุขของสถานศึกษาให้เป็นระเบียบและสวยงาม
6. จัดเวรยามดูแลอาคารสถานที่ของสถานศึกษาให้ปลอดภัยจากโจรภัย อัคคีภัยและภัยอื่น ๆ
7. จัดวางระบบและควบคุมการใช้น้ำมันเชื้อเพลิงการบำรุงรักษา และการพัสดุต่าง ๆ ที่เกี่ยวกับยานพาหนะของสถานศึกษาให้เป็นไปตามระเบียบที่เกี่ยวข้อง
8. ให้คำแนะนำ ชี้แจง และอำนวยความสะดวกแก่บุคลากรในสถานศึกษาเกี่ยวกับงานในหน้าที่
9. เก็บรักษาเอกสารและหลักฐานต่าง ๆ ไว้เพื่อการตรวจสอบและดำเนินการทำลาย เอกสารตามระเบียบที่เกี่ยวข้อง
10. ประสานงานและให้ความร่วมมือกับหน่วยงานต่าง ๆ ทั้งภายในและภายนอกสถานศึกษา
11. เสนอโครงการและรายงานการปฏิบัติงานในหน้าที่ตามลำดับชั้น
12. ปฏิบัติอื่นตามที่ได้รับมอบหมาย

สวัสดิการและสิทธิประโยชน์

1. ค่าใช้จ่ายในการเดินทางไปราชการ
 - 1.1 กฎหมายและระเบียบที่เกี่ยวข้อง
 - 1.2 พระราชกฤษฎีกาค่าใช้จ่ายในการเดินทางไปราชการ พ.ศ. 2526 และที่แก้ไขเพิ่มเติม
 - 1.3 ระเบียบกระทรวงการคลังว่าด้วยการเบิกค่าใช้จ่ายในการเดินทางไปราชการ พ.ศ. 2550

2. ค่าใช้จ่ายในการเดินทางไปราชการ

การอนุมัติเดินทางไปราชการ ผู้มีอำนาจอนุมัติให้เดินทางไปราชการ อนุมัติระยะเวลาในการเดินทางล่วงหน้า หรือระยะเวลาหลังเสร็จสิ้นการปฏิบัติราชการได้ตามความจำเป็น

3. ผู้มีสิทธิเบิกค่าใช้จ่ายในการเดินทางไปราชการได้แก่

- ข้าราชการ
- ลูกจ้างประจำ/ลูกจ้างชั่วคราว
- พนักงานราชการ
- บุคคลภายนอก
- บุคคลซึ่งเคยรับราชการมาก่อน

4. การนับเวลาเดินทางไปราชการเพื่อคำนวณเบี้ยเลี้ยง กรณีพักค้าง

4.1 ให้นับ 24 ชั่วโมงเป็น 1 วัน

4.2 ถ้าไม่ถึง 24 ชั่วโมงหรือเกิน 24 ชั่วโมง และส่วนที่ไม่ถึงหรือเกิน 24 ชั่วโมงนับได้เกิน 12 ชั่วโมง ให้ถือเป็น 1 วัน

5. การนับเวลาเดินทางไปราชการเพื่อคำนวณเบี้ยเลี้ยงเดินทาง กรณีไม่พักค้าง

5.1 หากนับได้ไม่ถึง 24 ชั่วโมงและส่วนที่ไม่ถึงนับได้เกิน 12 ชั่วโมง ให้ถือเป็น 1 วัน

5.2 หากนับได้ไม่เกิน 12 ชั่วโมง แต่เกิน 6 ชั่วโมงขึ้นไป ให้ถือเป็นครึ่งวัน

6. กรณีลาภกิจหรือลาพักผ่อนก่อนปฏิบัติราชการ ให้นับเวลาตั้งแต่เริ่มปฏิบัติราชการ (08.30 น.) เป็นต้นไป

7. กรณีลาภกิจหรือลาพักผ่อนหลังเสร็จสิ้นการปฏิบัติราชการ ให้ถือว่าสิทธิในการเบิกจ่ายเบี้ยเลี้ยงเดินทางสิ้นสุดลงเมื่อสิ้นสุดเวลาการปฏิบัติราชการ (16.30 น.)

8. หลักเกณฑ์การเบิกค่าเช่าที่พักในประเทศ

**อัตราการเบิกเบี้ยเลี้ยงในการเดินทางไปราชการภายในประเทศ
(ในลักษณะเหมาจ่าย)**

ประเภท / ระดับ	อัตรา (บาท : คน : วัน)	การนับเวลาเพื่อคำนวณเบี้ยเลี้ยง
ทั่วไป : ปฏิบัติงาน, ชำนาญงาน, อาวุโส วิชาการ : ปฏิบัติการ, ชำนาญการ, ชำนาญการพิเศษ อำนวยการ : ต้น	240 (ต่างประเทศ 2,100)	มี 4 กรณี ดังนี้ 1. กรณีพักแรมในที่พักแรม หรือ ใน ยานพาหนะ 1.1 นับ 24 ชั่วโมง เป็น 1 วัน 1.2 ส่วนที่ไม่ถึง 24 ชั่วโมง หรือเกิน 24 ชั่วโมง นับได้เกิน 12 ชั่วโมง = 1 วัน
ทั่วไป : ทักษะพิเศษ วิชาการ : เชี่ยวชาญ , ทรงคุณวุฒิ อำนวยการ : สูง บริหาร : ต้น, สูง	270 (ต่างประเทศ 3,100)	2. กรณีไม่พักแรม 2.1 นับ 12 ชั่วโมง = 1 วัน 2.2 ไม่ถึง 12 ชั่วโมง แต่นับได้เกิน 6 ชั่วโมง = ครึ่งวัน 3. กรณีลากิจ / ลาพักผ่อน <u>ก่อน</u> ปฏิบัติ ราชการ นับเวลาตั้งแต่เริ่มปฏิบัติราชการ 4. กรณีลากิจ / ลาพักผ่อน <u>หลัง</u> เสร็จสิ้น ปฏิบัติราชการนับถึงเวลาสิ้นสุดปฏิบัติ ราชการ
* ต่างประเทศ จ่ายจริงไม่เกินวันละ 4,500 บาท ค่าทำความสะอาดเสื้อผ้าเกิน 7 วัน จ่ายจริงไม่เกิน วันละ 500 บาท ค่าใช้สอยเบ็ดเตล็ด เหมาจ่ายไม่เกิน วันละ 500 บาท เช่น		

ค่าเช่าที่พัก

จำเป็นต้องพักแรม ห้ามเบิก กรณี

- พักในยานพาหนะ
- ทางราชการจัดที่พักให้

การเบิกค่าเช่าที่พักมี 2 ลักษณะ

1. ค่าเช่าที่พักเหมาจ่าย
2. ค่าเช่าที่พักจ่ายจริง

ถ้า เป็นการเดินทางไปราชการเป็นหมู่คณะ ต้องเลือกเบิกค่าเช่าที่พักในลักษณะเดียวกันทั้งคณะ

อัตราค่าเช่าที่พักในประเทศ เลือกเบิกในลักษณะ เหมาจ่าย

ประเภท / ระดับ	อัตรา (บาท : คน : วัน)
ทั่วไป : ปฏิบัติงาน, ชำนาญงาน, อาวุโส วิชาการ : ปฏิบัติการ, ชำนาญการ, ชำนาญการพิเศษ อำนวยการ : ต่ำ	800
ทั่วไป : ทักษะพิเศษ วิชาการ : เชี่ยวชาญ, ทรงคุณวุฒิ อำนวยการ : สูง บริหาร : ต่ำ, สูง	1,200

อัตราค่าเช่าที่พักในประเทศ เลือกเบิกในลักษณะ จ่ายจริง

ประเภท / ระดับ	อัตรา (บาท: วัน: คน)	
	ห้องพักคนเดียว	ห้องพักคู่
ทั่วไป : ปฏิบัติงาน, ชำนาญงาน, อาวุโส วิชาการ : ปฏิบัติการ, ชำนาญการ, ชำนาญการพิเศษ อำนวยการ : ต่ำ	1,500	850
หมายเหตุ อัตราห้องพักคู่ (850 x 2 = 1,700 บาท) หรือ พัก 3 คน/1 ห้อง (850 x 3 = 2,250 บาท) เดินทางคนเดียวเบิกได้ไม่เกิน 1,500 บาท		
ทั่วไป : ทักษะพิเศษ วิชาการ : เชี่ยวชาญ, ทรงคุณวุฒิ อำนวยการ : สูง บริหาร : ต่ำ, สูง	2,200	1,200
หมายเหตุ จะเบิกในอัตราค่าเช่าห้องพักคนเดียว หรือห้องพักคู่ก็ได้		
วิชาการ : ทรงคุณวุฒิ บริหาร : สูง	2,500	1,400
หมายเหตุ - จะเบิกในอัตราค่าเช่าห้องพักคนเดียวหรือห้องพักคู่ก็ได้ - กรณีเดินทางเป็นหัวหน้าคณะและจำเป็นต้องมีที่พักเพื่อประสานงานให้เบิกได้อีก 1 ห้อง (อัตราห้องคนเดียว/ห้องชุดไม่เกิน 2 เท่า ของอัตราห้องคนเดียว)		

กรณีการเดินทางไปราชการในท้องที่มีค่าครองชีพสูงหรือเป็นแหล่งท่องเที่ยว
เบิกค่าเช่าที่พักเพิ่มได้อีก 25%

การเบิกค่าพาหนะ

1. โดยปกติให้ใช้ยานพาหนะประจำทางและให้เบิกค่าพาหนะโดยประหยัด
2. กรณีไม่มียานพาหนะประจำทาง หรือมีแต่ต้องการความรวดเร็ว เพื่อประโยชน์แก่ทางราชการ ให้ใช้ยานพาหนะอื่นได้ แต่ต้องชี้แจงเหตุผลและความจำเป็นไว้ในหลักฐานขอเบิกค่าพาหนะนั้น
3. ข้าราชการระดับ 6 ขึ้นไป เบิกค่าพาหนะรับจ้างได้ ในกรณีต่อไปนี้
 - 3.1 การเดินทางไป-กลับ ระหว่างสถานที่อยู่ ที่พัก หรือสถานที่ปฏิบัติราชการกับสถานียานพาหนะประจำทาง หรือสถานที่จัดพาหนะที่ใช้เดินทางภายในเขตจังหวัดเดียวกัน
 - 3.2 การเดินทางไป-กลับ ระหว่างสถานที่อยู่ ที่พัก กับสถานที่ปฏิบัติราชการภายในเขตจังหวัดเดียวกัน วันละไม่เกิน 2 เที่ยว
 - 3.3 การเดินทางไปราชการในเขตกรุงเทพมหานคร กรณีเป็นการเดินทางข้ามเขตจังหวัด ให้เบิกตามอัตราที่กระทรวงการคลังกำหนด คือ ให้เบิกตามที่จ่ายจริง ดังนี้ ระหว่างกรุงเทพมหานครกับเขตจังหวัดติดต่อกับกรุงเทพมหานคร ไม่เกินเที่ยวละ 600 บาท เดินทางข้ามเขตจังหวัดอื่น นอกเหนือกรณีดังกล่าวข้างต้นไม่เกินเที่ยวละ 500 บาท
 - 3.3 ผู้ไม่มีสิทธิเบิก ถ้าต้องนำสัมภาระในการเดินทาง หรือสิ่งของเครื่องใช้ของทางราชการไปด้วยและเป็นเหตุให้ไม่สะดวกที่จะเดินทางโดยยานพาหนะประจำทาง ให้เบิกค่าพาหนะรับจ้างได้(โดยแสดงเหตุผลและความจำเป็นไว้ในรายงานเดินทาง)
 - 3.4 การเดินทางล่วงหน้า หรือไม่สามารถกลับเมื่อเสร็จสิ้นการปฏิบัติราชการเพราะมีเหตุส่วนตัว (ลาภิก - ลาพักผ่อนไว้) ให้เบิกค่าพาหนะเท่าที่จ่ายจริงตามเส้นทางที่ได้รับคำสั่งให้เดินทางไปราชการ กรณีมีการเดินทางนอกเส้นทางในระหว่างการเดินทาง ให้เบิกค่าพาหนะได้เท่าที่จ่ายจริงโดยไม่เกินอัตราตามเส้นทางที่ได้รับคำสั่งให้เดินทางไปราชการ
 - 3.5 การใช้ยานพาหนะส่วนตัว (ให้ขออนุญาตและได้รับอนุญาตแล้ว) ให้ได้รับเงินชดเชย คือ รถยนต์ส่วนบุคคล กิโลเมตรละ 4 บาท รถจักรยานยนต์ส่วนบุคคล กิโลเมตรละ 2 บาท
 - 3.6 คำนวณระยะทางตามเส้นทางกรมทางหลวง / หน่วยงานอื่น ถ้าไม่มีให้ผู้เดินทางรับรอง

ค่าใช้จ่ายในการฝึกอบรม

การฝึกอบรม หมายถึง การอบรม ประชุม/สัมมนา (วิชาการเชิงปฏิบัติการ) บรรยายพิเศษ ฝึกงาน ดูงาน การฝึกอบรม ประกอบด้วย

1. หลักการและเหตุผล
2. โครงการ/หลักสูตร
3. ระยะเวลาจัดที่แน่นอน
4. เพื่อพัฒนาหรือเพิ่มประสิทธิภาพในการปฏิบัติงาน

คำรักษาพยาบาล

คำรักษาพยาบาล หมายถึง เงินที่สถานพยาบาลเรียกเก็บในการรักษาพยาบาลเพื่อให้ร่างกายกลับสู่สภาวะปกติ (ไม่ใช่เป็นการป้องกันหรือเพื่อความสวยงาม)

1. ระเบียบและกฎหมายที่เกี่ยวข้อง

1.1 พระราชบัญญัติการก าหนดหลักเกณฑ์เกี่ยวกับการจ่ายเงินบางประเภทตาม
งบประมาณรายจ่าย พ.ศ. 2518

1.2 พระราชกฤษฎีกาเงินสวัสดิการเกี่ยวกับการรักษาพยาบาล พ.ศ. 2553 และ ที่แก้ไข
เพิ่มเติม (ฉบับที่ 2) พ.ศ. 2555

1.3 หลักเกณฑ์กระทรวงการคลังว่าด้วยวิธีการเบิกจ่ายเงินสวัสดิการเกี่ยวกับการ
รักษาพยาบาล พ.ศ. 2553

2. ผู้ที่มีสิทธิรับเงินคำรักษาพยาบาล คือ ผู้มีสิทธิ์และบุคคลในครอบครัว

2.1 บิดา

2.2 มารดา

2.3 คู่สมรสที่ชอบด้วยกฎหมาย

2.4 บุตรที่ชอบด้วยกฎหมาย ซึ่งยังไม่บรรลุนิติภาวะ หรือบรรลุนิติภาวะแล้ว แต่เป็นคน
ไร้ความสามารถ หรือเสมือนคนไร้ความสามารถ(ศาลสั่ง) ไม่รวมบุตรบุญธรรมหรือบุตรซึ่งได้ยกเป็นบุตร
บุญธรรมบุคคลอื่นแล้ว

3. ผู้มีสิทธิ หมายถึง ข้าราชการ ลูกจ้างประจำ ผู้รับเบี้ยหวัดบำนาญ และลูกจ้างชาวต่างประเทศ
ซึ่งได้รับค่าจ้างจากเงินงบประมาณ

คำรักษาพยาบาล แบ่งเป็น 2 ประเภท

ประเภทคนไข้นอก หมายถึง เข้ารับการรักษาในสถานพยาบาลของทางราชการโดยไม่ได้
นอนพักรักษาตัว นำใบเสร็จรับเงินมาเบิกจ่าย ไม่เกิน 1 ปี นับจากวันที่จ่ายเงิน

ประเภทคนไข้ใน หมายถึง เข้ารับการรักษาในสถานพยาบาลของเอกชน หรือ
สถานพยาบาลของทางราชการ สถานพยาบาลเอกชน ใช้ใบเสร็จรับเงินนำมาเบิกจ่ายเงิน พร้อมให้
แพทย์รับรอง “หากผู้ป่วยมิได้เข้ารับการรักษาพยาบาลในทันทีทันใด อาจเป็นอันตรายถึงชีวิต”
และสถานพยาบาลทางราชการ ใช้หนังสือรับรองสิทธิ กรณียังมิได้เบิกจ่ายตรง

การศึกษาบุตร

ค่าการศึกษาของบุตร หมายความว่า เงินบำรุงการศึกษา หรือเงินค่าเล่าเรียน หรือเงินอื่นใด ที่สถานศึกษาเรียกเก็บและรัฐออกให้เป็นสวัสดิการกับข้าราชการผู้มีสิทธิ

1. ระเบียบและกฎหมายที่เกี่ยวข้อง

1.1 พระราชกฤษฎีกาเงินสวัสดิการเกี่ยวกับการศึกษาของบุตร พ.ศ. 2523

1.2 ระเบียบกระทรวงการคลังว่าด้วยการเบิกจ่ายเงินสวัสดิการเกี่ยวกับการศึกษาของบุตร พ.ศ. 2560

1.3 หนังสือเวียนกรมบัญชีกลาง กค 0422.3/ว 161 ลงวันที่ 13 พฤษภาคม 2552 เรื่อง ประเภทและอัตราเงินบำรุงการศึกษาในสถานศึกษาของทางราชการ และค่าเล่าเรียนในสถานศึกษาของเอกชน และกรมบัญชีกลาง ที่ กค 0422.3/ว 226 ลงวันที่ 30 มิถุนายน 2552 เรื่องการเบิกเงินสวัสดิการเกี่ยวกับการศึกษาของบุตร

2. ผู้ที่มีสิทธิรับเงินค่าการศึกษาของบุตร

2.1 บุตรชอบโดยกฎหมายอายุไม่เกิน 25 ปีบริบูรณ์ ในวันที่ 1 พฤษภาคมของทุกปี ไม่รวมบุตรบุญธรรม หรือบุตรซึ่งได้ยกให้เป็นบุตรบุญธรรมคนอื่นแล้ว

2.2 ใช้สิทธิเบิกได้ 3 คน เว้นแต่บุตรคนที่ 3 เป็นฝาแฝดสามารถนำมาเบิกได้ 4 คน

2.3 เบิกเงินสวัสดิการเกี่ยวกับศึกษาบุตรภายใน 1 ปี นับตั้งแต่วันเปิดภาคเรียนของแต่ละภาค **จำนวนเงินที่เบิกได้** (สถานศึกษาของรัฐบาล)

1. ระดับอนุบาลหรือเทียบเท่า เบิกได้ปีละไม่เกิน 5,800 บาท

2. ระดับประถมศึกษาหรือเทียบเท่า เบิกได้ปีละไม่เกิน 4,000 บาท

3. ระดับมัธยมศึกษาตอนต้นหรือเทียบเท่า เบิกได้ปีละไม่เกิน 4,800 บาท

4. ระดับมัธยมศึกษาตอนปลาย/หลักสูตรประกาศนียบัตรวิชาชีพ(ปวช.) หรือเทียบเท่า เบิกได้ปีละไม่เกิน 4,800 บาท

5. ระดับอนุปริญญาหรือเทียบเท่า เบิกได้ปีละไม่เกิน 13,700 บาท

6. ระดับปริญญาตรี เบิกได้ปีละไม่เกิน 25,000 บาท

ค่าเช่าบ้าน

1. ระเบียบและกฎหมายที่เกี่ยวข้อง

1.1 พระราชกฤษฎีกาค่าเช่าบ้านข้าราชการ พ.ศ. 2550

1.2 ระเบียบกระทรวงการคลังว่าด้วยการเบิกจ่ายเงินค่าเช่าบ้าน พ.ศ. 2549

2. สิทธิการเบิกเงินค่าเช่าบ้าน

2.1 ได้รับคำสั่งให้เดินทางไปประจำสำนักงานใหม่ในต่างท้องที่ เว้นแต่

2.1.1 ทางราชการได้จัดที่พักอาศัยให้อยู่แล้ว

2.1.2 มีเคหสถานเป็นของตนเองหรือคู่สมรส

2.1.3 ได้รับคำสั่งให้เดินทางไปประจำสำนักงานใหม่ในต่างท้องที่ตามคำร้องขอของตนเอง

2.2 ข้าราชการผู้ได้รับคำสั่งให้เดินทางไปประจำสำนักงานในท้องที่ที่รับราชการครั้งแรกหรือท้องที่ที่กลับเข้ารับราชการใหม่ ให้มีสิทธิได้รับเงินค่าเช่าบ้าน (พระราชกฤษฎีกาเช่าบ้าน 2550 (ฉบับที่ 2) มาตรา 7)

2.3 ข้าราชการมีสิทธิได้รับเงินค่าเช่าบ้านตั้งแต่วันที่เช่าอยู่จริง แต่ไม่ก่อนวันที่รายงานตัวเพื่อเข้ารับหน้าที่(พระราชกฤษฎีกาค่าเช่าบ้าน 2547 มาตรา 14)

2.4 ข้าราชการซึ่งมีสิทธิได้รับเงินค่าเช่าบ้านได้เช่าซื้อหรือผ่อนชำระเงินกู้เพื่อชำระราคาบ้านที่ค้างชำระอยู่ ในท้องที่ที่ไปประจำสำนักงานใหม่ มีสิทธินำหลักฐานการชำระค่าเช่าซื้อหรือค่าผ่อนชำระเงินกู้ฯ มาเบิกได้ (พระราชกฤษฎีกาค่าเช่าบ้าน 2547 มาตรา 17)

กองทุนบำเหน็จบำนาญข้าราชการ (กบข.)

1. กฎหมายที่เกี่ยวข้อง

1.1 พ.ร.บ.กองทุนบำเหน็จบำนาญข้าราชการ พ.ศ. 2539 มาตรา 3 ในพระราชบัญญัตินี้ (ส่วนที่เกี่ยวข้อง)

บำนาญ หมายความว่า เงินที่จ่ายให้แก่สมาชิกเป็นรายเดือนเมื่อสมาชิกภาพของสมาชิกสิ้นสุดลง

บำเหน็จ หมายความว่า เงินที่จ่ายให้แก่สมาชิก โดยจ่ายให้ครั้งเดียวเมื่อสมาชิกภาพของสมาชิกสิ้นสุดลง

บำเหน็จตกทอด หมายความว่า เงินที่จ่ายให้แก่ทายาทโดยจ่ายให้ครั้งเดียวในกรณีที่สมาชิกหรือผู้รับบำนาญถึงแก่ความตาย

1.2 พ.ร.บ.กองทุนบำเหน็จบำนาญข้าราชการ (ฉบับที่ 2) พ.ศ. 2542

2. ข้าราชการทุกประเภท (ยกเว้นราชการทางการเมือง) มีสิทธิสมัครเป็นสมาชิก กบข. ได้แก่ ข้าราชการครู ข้าราชการใหม่ ได้แก่ ผู้ซึ่งเข้ารับราชการหรือโอนมาเป็นราชการตั้งแต่วันที่ 27 มีนาคม 2540 เป็นต้นมา จะต้องเป็นสมาชิก กบข. และสะสมเงินเข้ากองทุน สมาชิกที่จ่ายสะสมเข้ากองทุนในอัตราร้อยละ 3 ของเงินเดือนเป็นประจำทุกเดือน รัฐบาลจะจ่ายเงินสมทบให้กับสมาชิกในอัตราร้อยละ 3 ของเงินเดือนเป็นประจำทุกเดือนเช่นเดียวกัน และจะนำเงินดังกล่าวไปลงทุนหาผลประโยชน์เพื่อจ่ายให้กับสมาชิกเมื่อออกจากราชการ

**ระเบียบสำนักงานคณะกรรมการส่งเสริมสวัสดิการและสวัสดิภาพครูและบุคลากร
ทางการศึกษาว่าด้วยการฌาปนกิจสงเคราะห์เพื่อนครูและบุคลากรทางการศึกษา
(ช.พ.ค.)**

ในระเบียบนี้ ช.พ.ค. หมายความว่า การฌาปนกิจสงเคราะห์ช่วยเพื่อนครูและบุคลากรทางการศึกษา การจัดตั้ง ช.พ.ค. มีความมุ่งหมายเพื่อเป็นการกุศลและมีวัตถุประสงค์ให้สมาชิกได้ทำการสงเคราะห์ซึ่งกันและกันในการจัดการศพและสงเคราะห์ครอบครัวของสมาชิก ช.พ.ค. ที่ถึงแก่กรรมหลักเกณฑ์และวิธีการจ่ายเงินค่าจัดการศพและเงินสงเคราะห์ครอบครัวให้เป็นไปตามที่คณะกรรมการช.พ.ค. กำหนด

ครอบครัวของสมาชิก ช.พ.ค หมายถึง บุคคลตามลำดับ ดังนี้

1. คู่สมรสที่ชอบด้วยกฎหมาย บุตรที่ชอบด้วยกฎหมาย บุตรบุญธรรม บุตรนอกสมรสที่บิดารับรองแล้ว และบิดามารดาของสมาชิก ช.พ.ค.

2. ผู้อยู่ในอุปการะอย่างบุตรของสมาชิก ช.พ.ค.

3. ผู้อุปการะสมาชิก ช.พ.ค.

ผู้มีสิทธิได้รับการสงเคราะห์ตามวรรคหนึ่งยังมีชีวิตอยู่ หรือมีผู้รับมรดกยังไม่ขาดสายแล้วแต่กรณีในลำดับหนึ่ง ๆ บุคคลที่อยู่ในลำดับถัดไปไม่มีสิทธิได้รับเงินสงเคราะห์ครอบครัวระเบียบนี้

การสงเคราะห์ครอบครัวของสมาชิก ช.พ.ค. สำหรับบุตรให้พิจารณาให้บุตรสมาชิก ช.พ.ค. ได้รับความช่วยเหลือเป็นเงินทุนสำหรับการศึกษาเล่าเรียนเป็นลำดับแรก

สมาชิก ช.พ.ค. ต้องระบุบุคคลใดบุคคลหนึ่งหรือหลายคน เป็นผู้มีสิทธิรับเงินสงเคราะห์สมาชิก ช.พ.ค. มีหน้าที่ดังต่อไปนี้

1. ต้องปฏิบัติตามระเบียบนี้

2. ส่งเงินสงเคราะห์รายศพ เมื่อสมาชิก ช.พ.ค. ถึงแก่กรรมศพละหนึ่งบาทภายใต้เงื่อนไขดังต่อไปนี้

3. สมาชิก ช.พ.ค. ที่เป็นข้าราชการประจำ ข้าราชการบำนาญและผู้ที่มีเงินเดือนหรือรายได้ รายเดือน ต้องยินยอมให้เจ้าหน้าที่ผู้จ่ายเงินเดือนหรือเงินบำนาญเป็นผู้หักเงินเพื่อชำระเงินสงเคราะห์รายศพ ณ ที่จ่ายตามประกาศรายชื่อสมาชิก ช.พ.ค. ที่ถึงแก่กรรม

คำจำกัดความ

แผนการปฏิบัติงาน และแผนการใช้จ่ายงบประมาณ หมายถึง แผนแสดงรายละเอียดการปฏิบัติงาน และแสดงรายละเอียดการใช้จ่ายงบประมาณรายจ่ายตามแผนการปฏิบัติงานของโรงเรียนสวนศรีวิทยา ในรอบปีการศึกษา

การใช้จ่ายงบประมาณ หมายถึง การใช้จ่ายงบประมาณรายจ่ายของโรงเรียนสวนศรีวิทยา เพื่อดำเนินตามแผนการปฏิบัติงานในรอบปีการศึกษา

การจัดสรรงบประมาณ หมายถึง การจัดสรรงบประมาณรายจ่ายตามพระราชบัญญัติงบประมาณรายจ่ายประจำปี หรือพระราชบัญญัติงบประมาณรายจ่ายเพิ่มเติม ให้ส่วนราชการใช้จ่ายหรือก่อนนี้ผูกพัน ทั้งนี้ อาจดำเนินการโดยใช้การอนุมัติเงินประจำงวดหรือโดยวิธีการอื่นใดตามที่สำนักงานงบประมาณกำหนด

เป้าหมายยุทธศาสตร์ หมายถึง ผลสัมฤทธิ์ที่การใช้จ่ายงบประมาณต้องการจะให้เกิดต่อนักเรียน บุคลากรโรงเรียนสวนศรีวิทยา

แผนการปฏิบัติงาน หมายถึง แผนการปฏิบัติงานของโรงเรียนสวนศรีวิทยาในรอบปีการศึกษา

แผนการใช้จ่ายงบประมาณ หมายถึง แผนแสดงรายละเอียดการใช้จ่ายงบประมาณรายจ่ายสำหรับโรงเรียนสวนศรีวิทยา เพื่อดำเนินงานตามแผนการปฏิบัติงานในรอบปีการศึกษา

โครงการ หมายถึง โครงการที่กำหนดขึ้นเพื่อใช้จ่ายเงินเป็นไปตามแผนปฏิบัติการในระหว่างปีการศึกษา

งบรายจ่าย หมายถึง กลุ่มวัตถุประสงค์ของรายจ่าย ที่กำหนดให้จ่ายตามหลักการจำแนกประเภทรายจ่ายตามงบประมาณ จำแนกงบรายจ่ายตามหลักจำแนกประเภทงบประมาณตามงบรายจ่าย ดังนี้

งบบุคลากร หมายถึง รายจ่ายที่กำหนดให้จ่ายเพื่อการบริหารงานบุคคลภาครัฐ ได้แก่ รายจ่ายในลักษณะเงินเดือน ค่าจ้างประจำ ค่าจ้างชั่วคราว และค่าตอบแทนพนักงานราชการ รวมถึงรายจ่ายที่กำหนดให้จ่ายจากงบรายจ่ายอื่นในลักษณะดังกล่าว

งบดำเนินงาน หมายถึง รายจ่ายที่กำหนดให้จ่ายเพื่อการบริหารงานประจำ ได้แก่ รายจ่ายที่จ่ายในลักษณะค่าตอบแทน ค่าใช้สอย ค่าวัสดุ ค่าสาธารณูปโภค

งบลงทุน หมายถึง รายจ่ายที่กำหนดให้จ่ายเพื่อการลงทุน ได้แก่ รายจ่ายในลักษณะค่าครุภัณฑ์ ค่าที่ดิน และสิ่งก่อสร้าง

งบเงินอุดหนุน หมายถึง รายจ่ายที่กำหนดให้จ่ายเป็นค่าบำรุง หรือเพื่อช่วยเหลือสนับสนุนการดำเนินงานของหน่วยงานองค์กรตามรัฐธรรมนูญ หรือหน่วยงานของรัฐซึ่งมิใช่ส่วนราชการส่วนกลางตามพระราชบัญญัติระเบียบบริหารราชการแผ่นดิน หน่วยงานในกำกับของรัฐองค์การมหาชน

บทบาทหน้าที่

กลุ่มบริหารงบประมาณ มีหน้าที่ อำนวยความสะดวกการปฏิบัติงานในกลุ่มบริหารงานงบประมาณ ในสถานศึกษา ประสานงานและให้ความร่วมมือช่วยเหลือ สนับสนุนการปฏิบัติงานของกลุ่มบริหารงานอื่นๆ ภายในสถานศึกษาให้การดำเนินการเป็นไปตามระเบียบ กฎหมาย ข้อบังคับ และแผนปฏิบัติการประจำปีโดยมุ่งเน้นความเป็นอิสระของการบริหารจัดการ มีความคล่องตัว โปร่งใส ตรวจสอบได้ มุ่งผลสัมฤทธิ์และมุ่งเน้นผลงาน ให้มีการจัดหาประโยชน์จากทรัพย์สินและทรัพยากรทางการศึกษาให้เกิดประสิทธิภาพสูงสุด ประกอบด้วย

นายชูชัย ไชยวิก

หัวหน้ากลุ่มบริหารงานงบประมาณ

นางสาวนิลเนตร ทองสุข

รองหัวหน้ากลุ่มบริหารงานงบประมาณ

๑. งานนโยบายและแผนงาน มีหน้าที่ จัดทำและเสนอของบประมาณ จัดทำแผนพัฒนาคุณภาพทางการศึกษาระยะ ๓ ปี ตามกฎกระทรวง จัดทำปฏิทินปฏิบัติงานประจำปี ดำเนินการวางแผนพัฒนาคุณภาพการศึกษาโดยวิเคราะห์สภาพปัญหาและความต้องการ ความจำเป็น กำหนดวิสัยทัศน์ พันธกิจ เป้าหมาย จัดทำแผนปฏิบัติการประจำปี ประสานงานควบคุมให้งานและโครงการตามแผนปฏิบัติการประจำปีให้เป็นไปตามที่กำหนด ดำเนินการติดตาม ตรวจสอบ ประเมิน พัฒนา และปรับปรุงการดำเนินงานตามแผน ประกอบด้วย

๑. นางสาวมุกดารัตน์ ทุมรัตน์

หัวหน้างาน

๒. นางสาวนิลเนตร ทองสุข

เจ้าหน้าที่

๓. นายชูชัย ไชยวิก

เจ้าหน้าที่

๔. นางพรเพ็ญ ชูชีพ

เจ้าหน้าที่

๕. นางจุไรวรรณ เอี่ยมสามโคก

เจ้าหน้าที่

๒. งานระดมทรัพยากรของสถานศึกษา : เงินบำรุงการศึกษา มีหน้าที่ จัดทำแผนระดมทุนและทรัพยากรทางการศึกษา เพื่อสนับสนุนการดำเนินงานตามแผนพัฒนาการจัดการศึกษาล่วงหน้าและแผนปฏิบัติการประจำปีการศึกษา ดำเนินการระดมทุนและทรัพยากรทางการศึกษา ออกใบเสร็จรับเงินบำรุงการศึกษา เงินบริจาคแบบมีวัตถุประสงค์ ประกาศเกียรติคุณผู้มีอุปการคุณตามระเบียบกระทรวงศึกษาธิการว่าด้วยการขอคุณหรือ อนุโมทนา พ.ศ.๒๕๔๗ ประเมินรายงานผู้เกี่ยวข้องและสาธารณชนทราบ ประกอบด้วย

๑. นายชูชัย ไชยวิก

หัวหน้างาน

๒. นางสาวมุกดารัตน์ ทุมรัตน์

เจ้าหน้าที่

๓. นางจุไรวรรณ เอี่ยมสามโคก

เจ้าหน้าที่

๔. นางพรเพ็ญ ชูชีพ

เจ้าหน้าที่

๕. นางสาวนิลเนตร ทองสุข

เจ้าหน้าที่

๖. นางสาวนิตานาถ เงินสยาม

เจ้าหน้าที่

๗. นางสาวสิริรัตน์ วิบูลศิลป์

เจ้าหน้าที่

๓. งานการเงิน มีหน้าที่ จัดทำหลักฐานการเงินและบัญชี จัดทำทะเบียนคุมเงินนอกงบประมาณ จัดทำทะเบียนคุมเงินรายได้สถานศึกษา จัดทำทะเบียนควบคุมการรับเงินรายได้สถานศึกษา จัดทำหลักฐานการจ่ายเงินนอกงบประมาณแต่ละประเภท จัดทำรายการการรับเงินรายได้สถานศึกษา จัดทำรายงานเงินคงเหลือประจำวัน ณ วันสิ้นเดือน จัดทำรายการรับ-จ่ายเงินรายได้สถานศึกษา ประกอบด้วย

๑. นางสาวนิลเนตร ทองสุข

หัวหน้างาน (เจ้าหน้าที่การเงินโรงเรียน)

- | | |
|-------------------------------|--|
| ๒. นางพรเพ็ญ ชูชีพ | เจ้าหน้าที่ (เจ้าหน้าที่การเงินโรงเรียน) |
| ๓. นางสาวนิศานาถ เงินสยาม | เจ้าหน้าที่ |
| ๔. นางสาวสิริรัตน์ วิบูลศิลป์ | เจ้าหน้าที่ |

๔. งานตรวจสอบภายในและควบคุมภายใน มีหน้าที่ ตรวจสอบและตรวจทานการปฏิบัติงานตามกฎเกณฑ์ระเบียบข้อบังคับให้คำปรึกษาแก่บุคลากรในโรงเรียน เพื่อป้องกันความเสี่ยง ตรวจสอบความถูกต้องทางการเงิน การปฏิบัติตามข้อกำหนด การดำเนินงานเทคโนโลยี การบริหารและอื่นๆ ประกอบด้วย

- | | |
|-------------------------|-------------|
| ๑. นายชูชัย ไชยวิก | หัวหน้างาน |
| ๒. นางพรเพ็ญ ชูชีพ | เจ้าหน้าที่ |
| ๓. นางสาวนิลเนตร ทองสุข | เจ้าหน้าที่ |

๕. งานการบัญชี มีหน้าที่ จัดทำสมุดเงินสด จัดทำทะเบียนคุมเงินงบประมาณและเงินนอกงบประมาณ จัดทำเอกสารสัญญาการยืมเงินและเอกสารแทนตัวเงิน จัดทำบัญชีการเงินทุกประเภท จัดทำบัญชี การจ่ายเงินทุกประเภทตามระบบการเงินการคลังของโรงเรียน จัดทำหลักฐานการเงินและบัญชี จัดทำทะเบียนคุมเงินนอกงบประมาณ จัดทำทะเบียนคุมเงินรายได้สถานศึกษา จัดทำทะเบียนคุมการรับเงินรายได้สถานศึกษา จัดทำหลักฐานการจ่ายเงินนอกงบประมาณแต่ละประเภท จัดทำรายงานคงเหลือประจำวัน จัดทำรายการการรับเงินรายได้สถานศึกษา จัดทำรายงานเงินคงเหลือประจำวัน ณ วันสิ้นเดือน จัดทำรายการรับ-จ่ายเงิน รายได้สถานศึกษาเสนอคณะกรรมการสถานศึกษา ภายใน ๓๐ วัน นับตั้งแต่วันสิ้นปีงบประมาณ ประกอบด้วย

- | | |
|-------------------------------|---------------------------------------|
| ๑. นางจุไรวรรณ เอี่ยมสามโคก | หัวหน้างาน (เจ้าหน้าที่บัญชีโรงเรียน) |
| ๒. นางสาวสิริรัตน์ วิบูลศิลป์ | เจ้าหน้าที่ |

๖. งานกองทุนเงินให้กู้ยืมเพื่อการศึกษา มีหน้าที่ดูแลระบบหลักประกันโอกาสทางการเรียนรู้สำหรับนักเรียนยากจน โดยมีการคัดเลือกนักเรียนเพื่อรับการกู้ยืมเงินผ่านระบบกองทุนเงินให้กู้ยืมเพื่อการศึกษาแก่นักเรียน ประกอบด้วย

- | | |
|-----------------------------|-------------|
| ๑. นางสาวรจนา พิอนรัมย์ | หัวหน้างาน |
| ๒. นางสาวนิลเนตร ทองสุข | เจ้าหน้าที่ |
| ๓. นางจีรพงศ์ ทองใหญ่ | เจ้าหน้าที่ |
| ๔. นางจุไรวรรณ เอี่ยมสามโคก | เจ้าหน้าที่ |
| ๕. นางพรเพ็ญ ชูชีพ | เจ้าหน้าที่ |

๗. งานนโยบายเรียนฟรี ๑๕ ปี มีหน้าที่ ดำเนินการตามแนวปฏิบัติเกี่ยวกับนโยบายเรียนฟรี ๑๕ ปี อย่างมีคุณภาพ ประสานวิชาการในการดูแลรับและจ่ายเงินอุปกรณ์การเรียน เงินค่าเครื่องแบบนักเรียน และเงินกิจกรรมพัฒนาผู้เรียน โครงการหนังสือยืมเรียน ดำเนินการตามแนวปฏิบัติตามนโยบายอย่างมีประสิทธิภาพ ประกอบด้วย

- | | |
|------------------------------|-------------|
| ๑. นางสาวนิลเนตร ทองสุข | หัวหน้างาน |
| ๒. นางพรเพ็ญ ชูชีพ | เจ้าหน้าที่ |
| ๓. นางสุภาภรณ์ ชาวผ่อง | เจ้าหน้าที่ |
| ๔. นางจุไรวรรณ เอี่ยมสามโคก | เจ้าหน้าที่ |
| ๕. นายชูชัย ไชยวิก | เจ้าหน้าที่ |
| ๖. นางสาวมุกดารัตน์ ทุมรัตน์ | เจ้าหน้าที่ |
| ๗. นางสาวนิศานาถ เงินสยาม | เจ้าหน้าที่ |

๘. งานพัสดุ มีหน้าที่ วางแผนพัสดุ กำหนดรูปแบบรายการและคุณลักษณะครุภัณฑ์ สิ่งก่อสร้าง พัฒนาระบบตามแผนปฏิบัติการจัดซื้อ จัดจ้าง ครุภัณฑ์ ที่ดินและสิ่งปลูกสร้างปีงบประมาณ จัดทำข้อมูลสารสนเทศเพื่อจัดซื้อจัดหาพัสดุและครุภัณฑ์สำนักงาน จัดทำข้อมูลระบบจัดซื้อจัดจ้างภาครัฐ (E-GP) รายงานพัสดุประจำปี จัดให้บริการควบคุม บำรุง ดูแลรักษาพัสดุครุภัณฑ์ให้เป็นไปตามระเบียบของทางราชการ และงานอื่นๆ ที่ได้รับมอบหมาย ประกอบด้วย

- | | |
|------------------------------|--|
| ๑. นางสาวภาภรณ์ ขาวผ่อง | หัวหน้างาน (เจ้าหน้าที่พัสดุโรงเรียน) |
| ๒. นางสาวมุกดาร์ตน์ ทุมรัตน์ | เจ้าหน้าที่ (เจ้าหน้าที่พัสดุโรงเรียน) |
| ๓. นายชูชัย ไชยวิก | เจ้าหน้าที่ |

๙. งานทะเบียนคุมทรัพย์สิน มีหน้าที่ จัดทำทะเบียนทรัพย์สิน บันทึกควบคุมทรัพย์สินทางราชการ การรับ-จ่าย ตามระเบียบที่เกี่ยวข้องและหลักสูตระเบียบสำหรับหน่วยงานภาครัฐ การตรวจสอบการควบคุมวัสดุครุภัณฑ์ (ทะเบียนคุมทรัพย์สิน) ให้ต่อเนื่องเป็นปัจจุบันและเป็นไปตามระเบียบการคลัง ว่าด้วยการจัดซื้อจัดจ้างและการบริหารพัสดุภาครัฐ พ.ศ. ๒๕๖๐ ประกอบด้วย

- | | |
|------------------------------|-------------|
| ๑. นางสาวมุกดาร์ตน์ ทุมรัตน์ | หัวหน้างาน |
| ๒. นางสาวนิลเนตร ทองสุข | เจ้าหน้าที่ |
| ๓. นางพรเพ็ญ ชูชีพ | เจ้าหน้าที่ |
| ๔. นายชูชัย ไชยวิก | เจ้าหน้าที่ |
| ๕. นางสาวภาภรณ์ ขาวผ่อง | เจ้าหน้าที่ |
| ๖. นางจุไรวรรณ เอี่ยมสามโคก | เจ้าหน้าที่ |
| ๗. นางสาวนิศานาถ เงินสยาม | เจ้าหน้าที่ |

๑๐. งานประกันคุณภาพการศึกษา มีหน้าที่ จัดระบบโครงสร้างองค์กร ให้รับรองการจัดระบบการประกันคุณภาพภายในสถานศึกษา กำหนดเกณฑ์การประเมินเป้าหมายความสำเร็จของสถานศึกษา ตามมาตรฐานการศึกษา และตัวชี้วัดของกระทรวง เป้าหมายความสำเร็จของเขตพื้นที่การศึกษา หลักเกณฑ์และวิธีการประเมินของสำนักงานรับรองมาตรฐาน และประเมินคุณภาพการศึกษา วางแผนการพัฒนาคุณภาพการศึกษา ดำเนินการพัฒนางานตามแผนติดตาม ตรวจสอบ และประเมินคุณภาพภายในเพื่อปรับปรุงพัฒนาอย่างต่อเนื่อง ประสานความร่วมมือกับสถานศึกษาและหน่วยงานอื่นในการปรับปรุงพัฒนาระบบประกันคุณภาพภายในและการพัฒนาคุณภาพการศึกษา ตามระบบประกันคุณภาพการศึกษา ประกอบด้วย

- | | |
|------------------------------|-------------|
| ๑. นางสาวพร ชินวงศ์ | หัวหน้างาน |
| ๒. นางจุไรวรรณ เอี่ยมสามโคก | เจ้าหน้าที่ |
| ๓. นายชูชัย ไชยวิก | เจ้าหน้าที่ |
| ๔. นางสาวภาภรณ์ ขาวผ่อง | เจ้าหน้าที่ |
| ๕. นางสาวนิลเนตร ทองสุข | เจ้าหน้าที่ |
| ๖. นางสาวมุกดาร์ตน์ ทุมรัตน์ | เจ้าหน้าที่ |
| ๗. นางสาวรจนา ฟ้อนรำดี | เจ้าหน้าที่ |

๑๑. งานทุนการศึกษานักเรียน มีหน้าที่ พิจารณาทุนการศึกษาให้กับนักเรียนตามคุณสมบัติและหลักเกณฑ์ ด้วยความโปร่งใส จัดทำทะเบียนนักเรียนทุน ประเภทต่างๆ เพื่อเป็นข้อมูลสารสนเทศในการดำเนินการต่อไป ดูแลกำกับติดตามการใช้เงินทุน พร้อมรายงานผลการศึกษานักเรียนทุนให้ผู้เกี่ยวข้องทราบ ประกอบด้วย

๑. นางสาวจนา poonrat	หัวหน้างาน
๒. นางจีรพงศ์ ทองใหญ่	เจ้าหน้าที่
๓. นายชูชัย ไชยวิก	เจ้าหน้าที่
๔. นางสาวนิลเนตร ทองสุข	เจ้าหน้าที่

๑๒. งานคัดกรองนักเรียนทุนเสมอภาคและงานปัจจัยพื้นฐานนักเรียนยากจน มีหน้าที่ ดำเนินการวางแผนตามระบบของกองทุนเพื่อความเสมอภาคทางการศึกษา เบิกจ่าย จัดทำหลักฐานและสรุปรายงานผลตามแนวปฏิบัติของโครงการ จัดสรรเงินเงินอุดหนุนปัจจัยพื้นฐานนักเรียนยากจน และนักเรียนยากจนพิเศษแบบมีเงื่อนไข ประกอบด้วย

๑. นางสุภาพร ชินวงศ์	หัวหน้างาน
๒. นางพรเพ็ญ ชูชีพ	เจ้าหน้าที่
๓. นายชูชัย ไชยวิก	เจ้าหน้าที่
๔. นางสาวนิตานาถ เงินสยาม	เจ้าหน้าที่
๕. นางสาวมุกดาร์ตน์ ทุมรัตน์	เจ้าหน้าที่

๑๓. งานเครือข่ายสัมพันธ์ชุมชนและคณะกรรมการสถานศึกษา มีหน้าที่ ประสานงานต่างๆ ของโรงเรียนกับชุมชน เสริมความสัมพันธ์กับชุมชนและองค์กรต่างๆ รับข่าวสารระหว่างโรงเรียนและชุมชน ประสานงานต่างๆ ที่ชุมชนและโรงเรียนได้ร่วมกันจัดขึ้นเพื่อพัฒนาท้องถิ่นอันส่งผลถึงการพัฒนาโรงเรียน ร่วมประชุมจัดตั้งองค์กรเกี่ยวข้องกับผู้ปกครอง ชุมชน ในรูปของคณะกรรมการที่มีส่วนได้ส่วนเสียกับการร่วมพัฒนาโรงเรียน สนับสนุนทุนทรัพย์และแหล่งวิทยากรมาเสริมการเรียนรู้ จัดหาทุนเพื่อช่วยเหลือนักเรียนที่ขาดทุนทรัพย์ ให้การช่วยเหลือในส่วนของผู้ปกครอง ชุมชน และจัดประชุมปรึกษาหารือเกี่ยวกับการจัดการศึกษาและกิจกรรมต่างๆ ของโรงเรียน ประสานและดูแลการประชุมคณะกรรมการศึกษา สนับสนุนให้ความช่วยเหลือและสรุปรายงานการดำเนินการอย่างต่อเนื่อง ประกอบด้วย

๑. นายชูชัย ไชยวิก	หัวหน้างาน
๒. นางจีรพงศ์ ทองใหญ่	เจ้าหน้าที่
๓. นางจุไรวรรณ เอี่ยมสามโคก	เจ้าหน้าที่
๔. นางสุภาพร ชินวงศ์	เจ้าหน้าที่
๕. นางสาวมุกดาร์ตน์ ทุมรัตน์	เจ้าหน้าที่
๖. นางพิรพร บุญพัฒน์	เจ้าหน้าที่
๗. นางสาวสิริรัตน์ วิบูลศิลป์	เจ้าหน้าที่
๘. ครูที่ปรึกษาทุกห้องเรียน	เจ้าหน้าที่

ตัวอย่างการเขียนสัญญายืมเงิน

แบบ 8500

สัญญาการยืมเงิน		เลขที่ .บย...../62.....
ยื่นต่อ ผู้อำนวยการโรงเรียน..... (1)		วันครบกำหนด.....
ข้าพเจ้า.....นางจรรยา.....ทานัน..... ตำแหน่ง.....ครูศศ.1..... สังกัด.....สำนักงานเขตพื้นที่การศึกษามัธยมศึกษาเขต จังหวัด..... มีความประสงค์ขอยืมเงินจาก..โรงเรียน.....(2) เพื่อเป็นค่าใช้จ่ายในการ.....ค่าใช้จ่ายในการจัดค่ายโรงเรียนสุจริต..... (3) ดังรายละเอียดต่อไปนี้		
ค่าอาหารตั้งแต่มื้อกลางวันวันที่-ถึงวันที่..... รวมทั้งสิ้น จำนวน 4 มื้อๆละ 50 บาท จำนวนนักเรียนและวิทยากรจำนวน 131 คน เป็นเงิน 26,200 บาท ค่าอาหารว่าง จำนวน 4 มื้อๆละ 25บาท จำนวนนักเรียนและวิทยากร จำนวน 131 คน เป็นเงิน 13,100 บาทXXXXX.....XXXXX.....XXXXX.....XXXXX.....XXXXX.....	
รวมเงิน (บาท) (ตัวอักษร.....XXXXXXX.....)		
ข้าพเจ้าสัญญาว่าจะปฏิบัติตามระเบียบของทางราชการทุกประการ และจะนำใบสำคัญคู่จ่ายที่ถูกต้อง พร้อมทั้งเงินเหลือจ่าย (ถ้ามี) ส่งใช้ภายในกำหนดไว้ในระเบียบการเบิกจ่ายเงินจากคลัง คือ ภายใน.....วัน นับแต่วันที่ได้รับเงินนี้ ถ้าข้าพเจ้าไม่ส่งตามกำหนด ข้าพเจ้ายินยอมให้หักเงินเดือน ค่าจ้าง เบี้ยหวัด บำเหน็จ บำนาญ หรือเงินอื่นใดที่ข้าพเจ้าพึงได้รับจากทางราชการ ชดใช้จำนวนเงินที่ยืมไปจนครบถ้วนได้ทันที ลายมือชื่อ.....ก ก ก ก ก ก..... ผู้ยืม วันที่.....9...ก.พ...2561.....		
เสนอผู้อำนวยการโรงเรียนแก่งหางแมวพิทยาคาร (4) ได้ตรวจสอบแล้ว เห็นสมควรอนุมัติให้ยืมตามใบยืมฉบับนี้ได้ จำนวนXXXXXX.. บาท (.....XXXXXXX.....) ลงชื่อ..... วันที่..... คำอนุมัติ อนุมัติให้ยืมตามเงื่อนไขข้างต้นได้ เป็นเงิน.....XXXXXXX..... บาท (.....XXXXXXX.....) ลงชื่อผู้อนุมัติ..... วันที่.....		
ใบรับเงิน ได้รับเงินยืมจำนวน.....XXXXX..... บาท (.....XXXXXXXXXXXX.....) ไปเป็นการถูกต้องแล้ว ลงชื่อ.....ก ก ก ก ก ก..... ผู้รับเงิน วันที่.....		

5. การเขียนรายงานการเดินทางไปราชการ

1. ค่าใช้จ่ายในการเดินทางไปราชการ

การอนุมัติเดินทางไปราชการ ผู้มีอำนาจอนุมัติให้เดินทางไปราชการ อนุมัติ ระยะเวลาในการเดินทางล่วงหน้า หรือระยะเวลาหลังเสร็จสิ้น การปฏิบัติราชการได้ตามความจำเป็น

2. การนับเวลาเดินทางไปราชการเพื่อคำนวณเบี้ยเลี้ยง กรณีพักค้าง

- ให้นับ 24 ชั่วโมงเป็น 1 วัน

- ถ้าไม่ถึง 24 หรือเกิน 24 ชั่วโมง และส่วนที่ไม่ถึงหรือเกิน 24 ชั่วโมง นับได้ เกิน 12 ชั่วโมง ให้ถือเป็น 1 วัน

3. การนับเวลาเดินทางไปราชการเพื่อคำนวณเบี้ยเลี้ยงเดินทาง กรณีไม่พักค้าง

- หากนับได้ไม่ถึง 24 ชั่วโมง และส่วนที่ไม่ถึงนับได้เกิน 12 ชั่วโมง ให้ถือเป็น 1 วัน

- หากนับได้ไม่เกิน 12 ชั่วโมง แต่เกิน 6 ชั่วโมงขึ้นไป ให้ถือเป็นครึ่งวัน

4. การนับเวลาเดินทางไปราชการเพื่อคำนวณเบี้ยเลี้ยงเดินทาง

5. กรณีลาพักหรือลาพักผ่อนก่อนปฏิบัติราชการ ให้นับเวลาตั้งแต่เริ่มปฏิบัติราชการเป็นต้นไป

6. กรณีลาพักหรือลาพักผ่อนหลังเสร็จสิ้นการปฏิบัติราชการ

ให้ถือว่าสิทธิในการเบิกจ่ายเบี้ยเลี้ยงเดินทางสิ้นสุดลงเมื่อสิ้นสุดเวลาการปฏิบัติราชการ

7. หลักเกณฑ์การเบิกค่าเช่าที่พักในประเทศ

ข้าราชการ	อัตรา (บาท: วัน: คน)
ผู้ดำรงตำแหน่งประเภทอาวุโส ลงมา ตำแหน่งประเภทวิชาการระดับชำนาญการ พิเศษลงมา ตำแหน่งประเภทอำนวยการระดับต้น หรือตำแหน่งที่เทียบเท่า หรือข้าราชการทหารซึ่งมียศพันเอก นาวาเอก นาวาอากาศเอก ลงมาหรือข้าราชการตำรวจซึ่งมียศพันตำรวจเอก ลงมา	240
ผู้ดำรงตำแหน่งประเภททั่วไประดับทักษะพิเศษ ตำแหน่งประเภทวิชาการระดับเชี่ยวชาญขึ้นไป ตำแหน่งประเภทอำนวยการระดับสูง ตำแหน่งประเภทบริหารหรือตำแหน่งเทียบเท่า หรือข้าราชการทหารซึ่งมียศพันเอก นาวาเอก นาวาอากาศเอก อัตราเงินเดือนพันเอกพิเศษ นาวาเอกพิเศษ นาวาอากาศเอกพิเศษ ขึ้นไป หรือข้าราชการตำรวจซึ่งมียศพันตำรวจเอก อัตราเงินเดือนพันตำรวจเอกพิเศษขึ้นไป	270

บัญชีหมายเลข 3
อัตราค่าเช่าที่พักในราชอาณาจักร

ข้าราชการ	ห้องพักคนเดียว (บาท:วัน:คน)	ห้องพักคู่ (บาท:วัน:คน)
<p>ผู้ดำรงตำแหน่งประเภททั่วไประดับอาวุโส ลงมา ตำแหน่งประเภทวิชาการระดับชำนาญการพิเศษ ลงมา ตำแหน่งประเภทอำนวยการระดับต้น หรือ ตำแหน่งที่เทียบเท่า หรือข้าราชการทหารซึ่งมียศ พันเอก นาวาเอก นาวาอากาศเอก ลงมา หรือ ข้าราชการตำรวจซึ่งมียศพันตำรวจเอก ลงมา ให้เบิกค่าเช่าที่พักได้เท่าที่จ่ายจริงไม่เกินอัตรา ค่าเช่าห้องพักคนเดียว</p> <p>ในกรณีเดินทางไปราชการเป็นหมู่คณะ ให้พักรวมกันสองคนขึ้นไปต่อหนึ่งห้อง โดยให้ เบิกค่าเช่าที่พักได้เท่าที่จ่ายจริง ไม่เกินอัตรา ค่าเช่าห้องพักคู่ เว้นแต่เป็นกรณีที่ไม่เหมาะสม จะพักรวมกันหรือมีเหตุจำเป็นที่ไม่อาจพักรวม กับผู้อื่นได้ให้เบิกได้เท่าที่จ่ายจริงไม่เกิน อัตราค่าเช่าห้องพักคนเดียว</p>	1,500	850
<p>ผู้ดำรงตำแหน่งประเภททั่วไประดับทักษะพิเศษ ตำแหน่งประเภทวิชาการระดับเชี่ยวชาญ ตำแหน่ง ประเภทอำนวยการระดับสูง ตำแหน่งประเภท บริหารระดับต้น หรือตำแหน่งที่เทียบเท่า หรือข้าราชการทหารซึ่งมียศพันเอก นาวาเอก นาวาอากาศเอก อัตราเงินเดือนพันเอกพิเศษ นาวาเอกพิเศษ นาวาอากาศเอกพิเศษ หรือ ข้าราชการตำรวจซึ่งมียศพันตำรวจเอก อัตราเงินเดือนพันตำรวจเอกพิเศษ จะเบิกในอัตราค่าเช่าห้องพักคนเดียวหรือห้องพักคู่ก็ได้</p>	2,200	1,200
<p>ผู้ดำรงตำแหน่งประเภทวิชาการระดับทรงคุณวุฒิตำแหน่งประเภทบริหารระดับสูง หรือตำแหน่งที่เทียบเท่า หรือข้าราชการทหารซึ่งมียศพลตรี พลเรือตรีพลอากาศตรี ขึ้นไป หรือข้าราชการตำรวจซึ่งมียศพลตำรวจตรี ขึ้นไป จะเบิกในอัตราค่าเช่า ที่พักคนเดียวหรือห้องพักคู่ก็ได้</p> <p>ในกรณีเดินทางไปราชการเป็นหมู่คณะ และผู้ดำรงตำแหน่งดังกล่าวข้างต้นเป็นหัวหน้าคณะและมีความจำเป็นต้องใช้สถานที่เดียวกันกับที่พัก เพื่อเป็นที่ประสานงานของคณะหรือบุคคลอื่น ให้เบิกค่าเช่าที่พักได้เพิ่มขึ้น สำหรับห้องพักอีกห้องหนึ่งในอัตราค่าเช่าห้องพักคนเดียวหรือ จะเบิกค่าเช่าห้องชุดแทนในอัตราไม่เกินสองเท่าของอัตราค่าเช่าห้องพักคนเดียวก็ได้</p>	2,500	1,400

กรณีเลือกเบิกในลักษณะเหมาจ่าย ให้เบิกได้ไม่เกินอัตรา ดังนี้

ข้าราชการ	อัตรา (บาท:วัน:คน)
ผู้ดำรงตำแหน่งประเภททั่วไประดับอาวุโส ลงมา ตำแหน่งประเภทวิชาการ ระดับชำนาญการพิเศษ ลงมา ตำแหน่งประเภทอำนวยการระดับต้น หรือตำแหน่งที่เทียบเท่า หรือข้าราชการทหารซึ่งมียศพันเอก นาวาเอก นาวาอากาศเอก ลงมา หรือข้าราชการตำรวจซึ่งมียศพันตำรวจเอก ลงมา	800
ผู้ดำรงตำแหน่งประเภททั่วไประดับทักษะพิเศษ ตำแหน่งประเภทวิชาการระดับเชี่ยวชาญ ขึ้นไป ตำแหน่งประเภทอำนวยการระดับสูง ตำแหน่งประเภทบริหาร หรือตำแหน่งที่เทียบเท่า หรือข้าราชการทหารซึ่งมียศพันเอก นาวาเอก นาวาอากาศเอก อัตราเงินเดือนพันเอกพิเศษ นาวาเอกพิเศษ นาวาอากาศเอกพิเศษ ขึ้นไป หรือข้าราชการตำรวจซึ่งมียศพันตำรวจเอก อัตราเงินเดือนพันตำรวจเอกพิเศษ ขึ้นไป	1,200

8. กรณีเดินทางไปราชการในท้องที่ที่มีค่าครองชีพสูงหรือเป็นแหล่งท่องเที่ยว

1. ให้เบิกค่าที่พักสูงกว่าอัตราที่กรมฯ กำหนดเพิ่มขึ้นอีกไม่เกินร้อยละ 25 กรมฯ

กำหนดไว้ 6 จังหวัด ดังนี้ 1. จ.ชลบุรี (บางแสน พัทยา) 2. จ.ภูเก็ต 3. จ.พังงา 4. จ.กระบี่ 5. จ.สุราษฎร์ธานี (เกาะสมุย)
6. จ.ตราด (เกาะช้าง)

6. การเบิกค่าพาหนะ

6.1 โดยปกติให้ใช้ยานพาหนะประจำทาง และให้เบิกค่าพาหนะโดยประหยัด

6.2 กรณีไม่มียานพาหนะประจำทาง หรือมีแต่ต้องการความรวดเร็ว เพื่อประโยชน์แก่ ทางการ ให้ใช้ยานพาหนะอื่นได้ แต่ต้องชี้แจงเหตุผลและความจำเป็นไว้ในหลักฐานขอเบิก ค่าพาหนะนั้น

6.3 ข้าราชการระดับ 6 ขึ้นไป เบิกค่าพาหนะรับจ้างได้ ในกรณีต่อไปนี้

6.3.1 การเดินทางไป-กลับ ระหว่างสถานที่อยู่ ที่พัก หรือสถานที่ปฏิบัติราชการ กับสถานียานพาหนะประจำทาง หรือสถานที่จัดพาหนะที่ใช้เดินทางภายในเขตจังหวัดเดียวกัน

6.3.2 การเดินทางไป-กลับ ระหว่างสถานที่อยู่ ที่พัก กับสถานที่ปฏิบัติราชการ ภายในเขตจังหวัดเดียวกัน วันละไม่เกิน 2 เที่ยว

6.3.3 การเดินทางไปราชการในเขตกรุงเทพมหานคร กรณีเป็นการเดินทางข้ามเขต จังหวัด ให้เบิกตามอัตราที่กระทรวงการคลังกำหนด คือ ให้เบิกตามที่จ่ายจริง ดังนี้ระหว่างกรุงเทพมหานครกับเขตจังหวัดติดต่อกกรุงเทพมหานคร ไม่เกินเที่ยวละ 400 บาท เดินทางข้ามเขต จังหวัดอื่นนอกเหนือกรณีดังกล่าวข้างต้นไม่เกินเที่ยวละ 300 บาท

6.4 ผู้ไม่มีสิทธิเบิก ถ้าต้องนำสัมภาระในการเดินทาง หรือสิ่งของเครื่องใช้ของทางราชการ
ไปด้วย และเป็นเหตุให้ไม่สะดวกที่จะเดินทางโดยยานพาหนะประจำทาง ให้เบิกค่าพาหนะรับจ้างได้ (โดยแสดงเหตุผล
และความจำเป็นไว้ในรายงานเดินทาง)

6.5 การเดินทางล่วงหน้า หรือไม่สามารถกลับเมื่อเสร็จสิ้นการปฏิบัติราชการเพราะมี เหตุส่วนตัว (ลาภิจ-ลาพักผ่อนไว้)
ให้เบิกค่าพาหนะเท่าที่จ่ายจริงตามเส้นทางที่ได้รับคำสั่งให้เดินทางไปราชการ กรณีมี การเดินทางนอกเส้นทางในระหว่างการลา
นั้น ให้เบิกค่าพาหนะได้เท่าที่จ่ายจริง โดยไม่เกินอัตราตามเส้นทางที่ได้รับคำสั่ง ให้เดินทางไปราชการ

6.6 การใช้นยานพาหนะส่วนตัว (ให้ขออนุญาตและได้รับอนุญาตแล้ว) ให้ได้รับเงินชดเชย คือรถยนต์กิโลเมตรละ 4 บาท

7. ค่าใช้จ่ายในการฝึกอบรม

การฝึกอบรม หมายถึง การอบรม ประชุม/สัมมนา (วิชาการเชิงปฏิบัติการ) บรรยายพิเศษ ฝึกงาน ดูงาน การฝึกอบรม
ประกอบด้วย

1. หลักการและเหตุผล
2. โครงการ/หลักสูตร
3. ระยะเวลาจัดที่แน่นอน
4. เพื่อพัฒนาหรือเพิ่มประสิทธิภาพในการปฏิบัติงาน

ระเบียบและกฎหมายที่เกี่ยวข้อง

1. ระเบียบกระทรวงการคลังว่าด้วยค่าใช้จ่ายในการฝึกอบรมจัดงานและประชุมระหว่างประเทศ พ.ศ. 2549
2. หลักเกณฑ์การเบิกค่าใช้จ่ายในการจัดฝึกอบรม และค่าใช้จ่ายในการจัดงาน

(ตัวอย่างการเขียนเบิกค่าใช้จ่ายในการเดินทางไปราชการ)

สัญญาเงินยืมเลขที่.....วันที่.....ส่วนที่ 1
ชื่อผู้ยืม.....จำนวนเงิน.....บาท แบบ 8708

ใบเบิกค่าใช้จ่ายในการเดินทางไปราชการ

(1).....

(2) วันที่.....เดือน.....พ.ศ.....

เรื่อง ขออนุมัติเบิกค่าใช้จ่ายในการเดินทางไปราชการ

เรียน (3).....

ตามคำสั่ง / บันทึก ที่(4)..... ลงวันที่.....ได้อนุมัติให้

ข้าพเจ้า.....(5)..... ตำแหน่ง.....(6).....

สังกัด.....(7)..... พร้อมด้วย.....(8).....

ออกจากบ้านเลขที่.....(9).....

เดินทางไปปฏิบัติราชการ.....(10)..... โดยออกเดินทางจาก

บ้านพัก สำนักงาน ประเทศไทย ตั้งแต่วันที่.....เดือน.....(11).....พ.ศ.....เวลา.....น.

และกลับถึง บ้านพัก สำนักงาน ประเทศไทย วันที่.....เดือน.....(12).....พ.ศ.....เวลา.....น.

รวมเวลาไปราชการครั้งนี้.....(13).....วัน ชั่วโมง

ข้าพเจ้าขอเบิกค่าใช้จ่ายในการเดินทางไปราชการสำหรับ ข้าพเจ้า คณะเดินทาง ดังนี้

ค่าเบี้ยเลี้ยงเดินทางประเภท.....(14).....จำนวน.....(15).....วัน รวม.....(16).....บาท

ค่าเช่าที่พัก.....(17).....จำนวน.....(18).....วัน รวม.....(19).....บาท

ค่าพาหนะ.....(20)..... รวม.....(21).....บาท

ค่าใช้จ่ายอื่น.....(22)..... รวม.....(23).....บาท

รวมทั้งสิ้น.....(24).....บาท

จำนวนเงิน (ตัวอักษร).....(25).....

ข้าพเจ้าขอรับรองว่ารายการที่กล่าวมาข้างต้นเป็นความจริงและหลักฐานการจ่ายที่ส่งมาด้วยจำนวน.....(26).....ฉบับ

รวมทั้ง จำนวนเงินที่ขอเบิกถูกต้องตามกฎหมายทุกประการ

ลงชื่อ.....(27).....ผู้ขอรับเงิน

()

ตำแหน่ง

- (34) ลายมือชื่อ ชื่อ-สกุล และตำแหน่งของผู้รับเงิน
- (35) วันเดือนปี ที่ได้รับเงิน
- (36) ลายมือชื่อ ชื่อ-สกุล และตำแหน่งของเจ้าหน้าที่ที่ทำหน้าที่จ่ายเงิน
- (37) วันเดือนปี ที่จ่ายเงิน
- (38) ระบุสัญญาเลขที่ (กรณียืมเงิน)
- (39) ระบุวันที่ที่ยืมเงินตามสัญญา

(ตัวอย่าง)

หลักฐานการจ่ายเงินค่าใช้จ่ายในการเดินทางไปราชการ

ส่วนที่ 2

ชื่อส่วนราชการ.....(1).....จังหวัด.....(2).....

แบบ 8708

ประกอบใบเบิกค่าใช้จ่ายในการเดินทางของ.....(3).....ลงวันที่.....เดือน.....(4).....พ.ศ.....

ลำดับ	ชื่อ	ตำแหน่ง	ค่าใช้จ่าย				รวม	ลายมือชื่อผู้รับเงิน	วันเดือนปี ที่ได้รับเงิน	หมายเหตุ
			ค่าเบี้ยเลี้ยง	ค่าเช่าที่พัก	ค่าพาหนะ	ค่าใช้จ่ายอื่น				
(5)	(6)	(7)	(8)	(9)	(10)	(11)	(12)	(13)	(14)	
		รวมเงิน	(15)	(16)	(17)	(18)	(19)	ตามสัญญาเงินยืมเลขที่.....วันที่.....		

จำนวนเงินรวมทั้งสิ้น.....(20).....

ลงชื่อ.....(21).....ผู้จ่ายเงิน

()

ตำแหน่ง.....

คำชี้แจง 1. ค่าเบี้ยเลี้ยงและค่าเช่าที่พักให้ระบุอัตราวันละ และจำนวนวันที่ขอเบิกแต่ละบุคคลในช่องหมายเหตุ

2. ให้ผู้มีสิทธิแต่ละคนเป็นผู้ลงลายมือชื่อผู้รับเงินและวันเดือนปีที่ได้รับเงิน กรณีเป็นการรับจากเงินยืม ให้ระบุวันที่ที่ได้รับจากเงินยืม

3. ผู้จ่ายเงินหมายถึงผู้ที่ขอยืมเงินจากทางราชการและจ่ายเงินยืมนั้นให้แก่ผู้เดินทางแต่ละคน เป็นผู้ลงลายมือชื่อผู้จ่ายเงิน

(ตัวอย่าง)

แบบ บก.111

ใบรับรองแทนใบเสร็จรับเงิน
ส่วนราชการ(1).....

วัน เดือน ปี	รายละเอียดรายจ่าย	จำนวนเงิน	หมายเหตุ
.....(2).....	1. ค่ารถ.....(3).....จาก.....(4)..... ถึง.....(5).....ไป - กลับ จำนวน.....เที่ยว ๆ ละบาท เป็นเงิน 2..... 3.....(6).....	
รวมทั้งสิ้น	(ตัวอักษร).....(7).....	

ข้าพเจ้า.....(8).....ตำแหน่ง.....(9).....สังกัด.....(10).....

ขอรับรองว่ารายจ่ายข้างต้นนี้ ไม่อาจเรียกใบเสร็จรับเงินจากผู้รับได้ และข้าพเจ้าได้จ่ายไปในงานของราชการโดยแท้

ลงชื่อ.....(11).....

()

วันที่/(12)../.....

คำอธิบายการกรอกใบรับรองแทนใบเสร็จรับเงิน

- (1) สถานที่ที่เขียนขอเบิก ถ้าเขียนที่โรงเรียนให้ใส่ชื่อโรงเรียน
- (2) วันเดือนปี ที่เดินทางไปราชการ
- (3) ประเภทพาหนะที่ใช้ในการเดินทาง
- (4) สถานที่ที่ออกเดินทาง
- (5) สถานที่ที่ไปราชการ / สถานีรถประจำทาง (ถ้ามีการเดินทางหลายต่อ ให้เขียนให้ครบ และระบุจำนวนเงินที่ขอเบิกในแต่ละเที่ยว)
- (6) จำนวนเงินที่ขอเบิก
- (7) จำนวนเงินรวมทั้งสิ้นที่ขอเบิกทั้งเป็นตัวเลข และตัวอักษร
- (8) ชื่อ-สกุล ผู้ขอเบิกเงิน
- (9) ตำแหน่งของผู้ขอเบิกเงิน
- (10) ระบุว่าผู้ขอเบิกเงินสังกัดโรงเรียน.....
- (11) ลายมือชื่อผู้ขอเบิกเงิน
- (12) วัน เดือน ปี ที่เขียนขอเบิกเงิน

การเบิกเงินสวัสดิการ

9. ค่ารักษาพยาบาล

ค่ารักษาพยาบาล หมายถึง เงินที่สถานพยาบาลเรียกเก็บในการรักษาพยาบาลเพื่อให้ร่างกาย กลับสู่สภาวะปกติ (ไม่ใช่เป็นการป้องกันหรือเพื่อความสวยงาม)

9.1 ระเบียบและกฎหมายที่เกี่ยวข้อง

9.1.1 พระราชกฤษฎีกาเงินสวัสดิการเกี่ยวกับการรักษาพยาบาล พ.ศ. 2523 และ
แก้ไขเพิ่มเติม (8 ฉบับ)

9.1.2 ระเบียบกระทรวงการคลังว่าด้วยการเบิกจ่ายเงินสวัสดิการเกี่ยวกับการรักษา
พยาบาล พ.ศ. 2545

9.2 ผู้ที่มีสิทธิรับเงินค่ารักษาพยาบาล คือ ผู้มีสิทธิและบุคคลในครอบครัว

9.2.1 บิดา

9.2.2 มารดา

9.2.3 คู่สมรสที่ชอบด้วยกฎหมาย

9.2.4 บุตรที่ชอบด้วยกฎหมาย ซึ่งยังไม่บรรลุนิติภาวะ หรือบรรลุนิติภาวะแล้ว แต่
เป็นคนไร้ความสามารถ หรือเสมือนคนไร้ความสามารถ (ศาลสั่ง) ไม่รวมบุตรบุญธรรมหรือบุตรซึ่งได้ยกให้เป็น
บุตรบุญธรรมบุคคลอื่นแล้ว

9.3 ผู้มีสิทธิ หมายถึง ข้าราชการ ลูกจ้างประจำ ผู้รับเบี้ยหวัดบำนาญ และลูกจ้างชาว ต่างประเทศซึ่งได้รับค่าจ้าง
จากเงินงบประมาณ

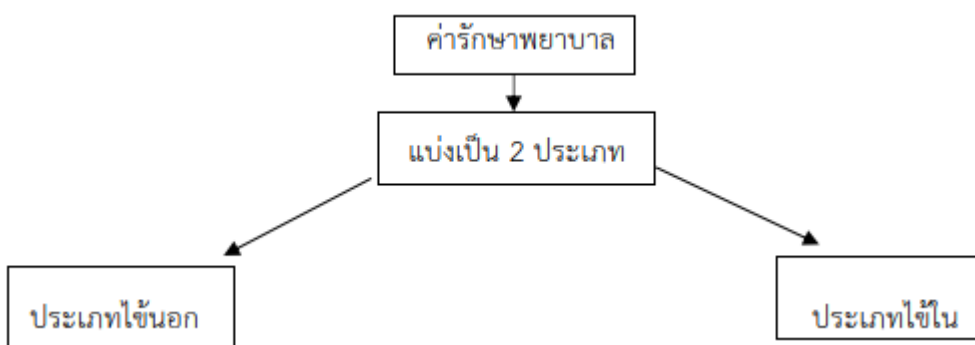

ประเภทไข้นอก หมายถึง เข้ารับการรักษาในสถานพยาบาลของทางราชการโดยไม่ได้นอน พักรักษาตัว
นำใบเสร็จรับเงินมาเบิกจ่าย ไม่เกิน 1 ปี นับจากวันที่จ่ายเงิน

ประเภทใช้ใน หมายถึง เข้ารับการรักษาในสถานพยาบาลของเอกชน หรือสถานพยาบาล ของทางราชการ สถานพยาบาลเอกชน ใช้ใบเสร็จรับเงินนำมาเบิกจ่ายเงิน พร้อมให้แพทย์รับรอง “หากผู้ป่วยมิได้เข้ารับการรักษายาบาล ในทันทีทันใด อาจเป็นอันตรายถึงชีวิต” และสถานพยาบาล ทางราชการ ใช้หนังสือรับรองสิทธิ กรณียังมิได้เบิกจ่ายตรง

แบบ 7131

ใบเบิกเงินสวัสดิการเกี่ยวกับการรักษาพยาบาล

โปรดทำเครื่องหมาย / ลงในช่องว่าง () พร้อมทั้งกรอกข้อความเท่าที่จำเป็น

1. ข้าพเจ้า.....ตำแหน่ง.....
สังกัด.....

2. ขอเบิกเงินค่ารักษาพยาบาลของ

- ตนเอง
- คู่สมรส ชื่อ..... เลขประจำตัวประชาชน.....
- บิดา ชื่อ..... เลขประจำตัวประชาชน.....
- มารดา ชื่อ..... เลขประจำตัวประชาชน.....
- บุตร ชื่อ..... เลขประจำตัวประชาชน.....
เกิดเมื่อ..... เป็นบุตรลำดับที่.....
- ยังไม่บรรลุนิติภาวะ เป็นบุตรไร้ความสามารถ หรือเสมือนไร้ความสามารถ
- ป่วยเป็นโรค.....(ระบุโรค).....

และได้รับการตรวจรักษาพยาบาลจาก (ชื่อสถานพยาบาล).....(ระบุชื่อโรงพยาบาล).....

ซึ่งเป็นสถานพยาบาลของ าราชการ กชน ตั้งแต่วันที่.....(ระบุวันที่).....

ถึงวันที่..... เป็นเงินรวมทั้งสิ้น.....(จำนวนเงินตามใบเสร็จ)..... บาท

(.....) ตามใบเสร็จรับเงินที่แนบ จำนวน..... ฉบับ

3. ข้าพเจ้ามีสิทธิได้รับเงินค่ารักษาพยาบาล ตามพระราชกฤษฎีกาเงินสวัสดิการเกี่ยวกับการรักษาพยาบาล

- ตามสิทธิ เฉพาะส่วนที่ขาดออกจากสิทธิที่ได้รับจากหน่วยงานอื่น
- เฉพาะส่วนที่ขาดออกจากสัญญาประกันภัย

เป็นเงิน.....(จำนวนเงินที่เบิกได้ตามสิทธิ)..... บาท (.....) และ

- (1) ข้าพเจ้า ไม่มีสิทธิได้รับค่ารักษาพยาบาลจากหน่วยงานอื่น
- มีสิทธิได้รับค่ารักษาพยาบาลจากหน่วยงานอื่นแต่เลือกใช้สิทธิจากทางราชการ
- มีสิทธิได้รับค่ารักษาพยาบาลตามสัญญาประกันภัย
- เป็นผู้ใช้สิทธิเบิกค่ารักษาพยาบาลสำหรับบุตรแต่เพียงฝ่ายเดียว
-
- (2)ข้าพเจ้า ไม่มีสิทธิได้รับค่ารักษาพยาบาลจากหน่วยงานอื่น
- มีสิทธิได้รับค่ารักษาพยาบาลจากหน่วยงานอื่น แต่ค่ารักษาพยาบาลที่ได้รับต่ำกว่าสิทธิตามพระราชกฤษฎีกา
- มีสิทธิได้รับค่ารักษาพยาบาลตามสัญญาประกันภัย
- มีสิทธิได้รับค่ารักษาพยาบาลจากหน่วยงานอื่นในฐานะเป็นผู้อาศัยสิทธิของผู้อื่น

4. เสนอ

ข้าพเจ้าขอรับรองว่า ข้าพเจ้ามีสิทธิเบิกค่ารักษาพยาบาลสำหรับตนเองและบุคคลในครอบครัวตามจำนวนที่ขอเบิกซึ่งกำหนดไว้ในกฎหมาย และข้อความข้างต้นเป็นจริงทุกประการ

(ลงชื่อ) ผู้ขอรับเงินสวัสดิการ

(.....)

วันที่..... เดือน..... พ.ศ.

5. คำอนุมัติ

อนุมัติให้เบิกได้ (ตามคำสั่ง สทฐ ที่ 565/2561 ลงวันที่ 9 มีนาคม 2561)

(ลงชื่อ).....

(.....)

ตำแหน่ง.....

ใบรับเงิน

ได้รับเงินสวัสดิการเกี่ยวกับการรักษาพยาบาลจำนวน..... บาท

(.....) ไปถูกต้องแล้ว

(ลงชื่อ)..... ผู้รับเงิน

(.....)

(ลงชื่อ)..... ผู้จ่ายเงิน

(.....)

ติดใบเสร็จ

จำนวนเงินตามใบเสร็จ

จำนวนเงินตามใบเสร็จรับเงิน/ใบสำคัญรับเงิน จำนวน.....ฉบับ ข้าพเจ้าได้ทตรงจ่าย
ไปก่อนแล้ว

ข้าพเจ้าขอรับรองว่า เป็นเงินสวัสดิการเกี่ยวกับ () การศึกษาของบุตร

() ค่ารักษาพยาบาล () ค่าเช่าบ้าน

เป็นจำนวนเงิน.....บาท (.....)

ข้าพเจ้าขอเบิกเงินตามสิทธิ์ จำนวนเงิน.....บาท

(.....)

จำนวนเงินที่เบิกตามสิทธิ์

ลงชื่อ.....ผู้จ่ายเงิน

ลงชื่อ.....เจ้าหน้าที่

หลักฐานประกอบการเบิกสวัสดิการค่ารักษาพยาบาล

1. ใบเสร็จรับเงิน (ฉบับจริง)
2. ทะเบียนของบุตร (กรณีเบิกให้บุตร – รับรองสำเนา)
3. ทะเบียนบ้านผู้ใช้สิทธิ (กรณีเบิกให้บิดามารดา – รับรองสำเนา)
4. ทะเบียนสมรส (กรณีเบิกให้คู่สมรส – รับรองสำเนา)

10. การศึกษาบุตร

ค่าการศึกษาของบุตร หมายความว่า เงินบำรุงการศึกษา หรือเงินค่าเล่าเรียน หรือเงินอื่นใดที่สถานศึกษาเรียกเก็บ และรัฐออกให้เป็นสวัสดิการกับข้าราชการผู้มีสิทธิ

10.1 ระเบียบและกฎหมายที่เกี่ยวข้อง

10.1.1 พระราชราชกฤษฎีกาเงินสวัสดิการเกี่ยวกับการศึกษาของบุตร พ.ศ. 2523

10.1.2 ระเบียบกระทรวงการคลังว่าด้วยการเบิกจ่ายเงินสวัสดิการเกี่ยวกับ

การศึกษาของบุตร พ.ศ. 2547

10.1.3 หนังสือเวียนกรมบัญชีกลาง ที่ กค 0422.3/ว 257 ลงวันที่ 28 มิถุนายน 2559 เรื่องประเภทและอัตราเงินบำรุงการศึกษา และค่าเล่าเรียน และกรมบัญชีกลาง ที่ กค 0422.3/ว 226 ลงวันที่ 30 มิถุนายน 2552 เรื่องการเบิกเงินสวัสดิการเกี่ยวกับการศึกษาของบุตร

10.2 ผู้ที่มีสิทธิรับเงินค่าการศึกษาของบุตร

10.2.1 บุตรชอบโดยกฎหมายอายุไม่เกิน 25 ปี บริบูรณ์ ในวันที่ 1 พฤษภาคมของทุกปีไม่รวมบุตรบุญธรรม หรือบุตรซึ่งได้ยกให้เป็นบุตรบุญธรรมบุคคลอื่นแล้ว

10.2.2 ใช้สิทธิเบิกได้ 3 คน เว้นแต่บุตรคนที่ 3 เป็นฝาแฝดสามารถนำมาเบิกได้ ทั้ง 4 คน

10.2.3 เบิกเงินสวัสดิการเกี่ยวกับศึกษาบุตรภายใน 1 ปีนับตั้งแต่วันเปิดภาคเรียนของแต่ละภาค

จำนวนเงินที่เบิกได้

สถานศึกษาของทางราชการ

1. ระดับอนุบาลหรือเทียบเท่า เบิกได้ปีละไม่เกิน 5,800 บาท

2. ระดับประถมศึกษาหรือเทียบเท่า เบิกได้ปีละไม่เกิน 4,000 บาท

3. ระดับมัธยมศึกษาตอนต้น/มัธยมศึกษาตอนปลาย/หลักสูตรประกาศนียบัตร วิชาชีพ (ปวช.)

หรือเทียบเท่า เบิกได้ปีละไม่เกิน 4,800 บาท

4. ระดับอนุปริญญาหรือเทียบเท่า เบิกได้ปีละไม่เกิน 13,700 บาท

5. ระดับปริญญาตรี ปีการศึกษาละไม่เกิน 25,000 บาท

สถานศึกษาของเอกชน

สถานศึกษาที่ไม่ได้รับเงินอุดหนุน

1. ระดับอนุบาลหรือเทียบเท่า เบิกได้ปีละไม่เกิน	13,600 บาท
2. ระดับประถมศึกษาหรือเทียบเท่า เบิกได้ปีละไม่เกิน	13,200 บาท
3. ระดับมัธยมศึกษาตอนต้นหรือเทียบเท่า เบิกได้ปีละไม่เกิน	15,800 บาท
4. ระดับมัธยมศึกษาตอนปลายหรือเทียบเท่า เบิกได้ปีละไม่เกิน	16,200 บาท

สถานศึกษาที่ได้รับเงินอุดหนุน

1. ระดับอนุบาลหรือเทียบเท่า เบิกได้ปีละไม่เกิน	4,800 บาท
2. ระดับประถมศึกษาหรือเทียบเท่า เบิกได้ปีละไม่เกิน	4,200 บาท
3. ระดับมัธยมศึกษาตอนต้นหรือเทียบเท่า เบิกได้ปีละไม่เกิน	3,300 บาท
4. ระดับมัธยมศึกษาตอนปลายหรือเทียบเท่า เบิกได้ปีละไม่เกิน	3,200 บาท

สถานศึกษาของเอกชนประเภทอาชีวศึกษา

1. หลักสูตรประกาศนียบัตรวิชาชีพ (ปวช.) หรือเทียบเท่า

1.1 สถานศึกษาที่ไม่ได้รับเงินอุดหนุน

1. คหกรรม หรือคหกรรมศาสตร์	16,500 บาท
2. พาณิชยกรรม หรือบริหารธุรกิจ	19,900 บาท
3. ศิลปหัตถกรรม หรือศิลปกรรม	20,000 บาท
4. เกษตรกรรม หรือเกษตรศาสตร์	21,000 บาท
5. ช่างอุตสาหกรรม หรืออุตสาหกรรม	24,400 บาท
6. ประมง	21,000 บาท
7. อุตสาหกรรมการท่องเที่ยว	19,900 บาท
8. อุตสาหกรรมสิ่งทอ	24,400 บาท

1.2 สถานศึกษาที่รับเงินอุดหนุน

1. คหกรรม หรือคหกรรมศาสตร์	3,400 บาท
2. พาณิชยกรรม หรือบริหารธุรกิจ	5,100 บาท
3. ศิลปหัตถกรรม หรือศิลปกรรม	3,600 บาท
4. เกษตรกรรม หรือเกษตรศาสตร์	5,000 บาท
5. ช่างอุตสาหกรรม หรืออุตสาหกรรม	7,200 บาท

6. ประมง	5,000 บาท
7. อุตสาหกรรมการท่องเที่ยว	5,100 บาท
8. อุตสาหกรรมสิ่งทอ	7,200 บาท
2. หลักสูตรประกาศนียบัตรวิชาชีพชั้นสูง (ปวส.) หรือเทียบเท่า และหลักสูตรประกาศนียบัตรวิชาชีพเทคนิค (ปวท.) หรือเทียบเท่า ให้เบิกได้ครึ่งหนึ่งของจำนวนที่จ่ายจริงของค่าเล่าเรียนปีการศึกษาละไม่เกิน 1 ครั้ง ในประเภทวิชาหรือสายวิชา ดังนี้	
1. ช่างอุตสาหกรรม หรืออุตสาหกรรมเทคโนโลยี	
สารสนเทศและการสื่อสาร ทัศนศาสตร์	30,000 บาท
2. พาณิชยกรรม หรือบริหารธุรกิจ ศิลปหัตถกรรม ศิลปกรรม เกษตรกรรม	
หรือเกษตรศาสตร์ คหกรรม หรือคหกรรมศาสตร์ อุตสาหกรรมการท่องเที่ยว	25,000 บาท

ตัวอย่างการขอเบิกเงินสวัสดิการเกี่ยวกับการศึกษาบุตร

1. กรอกแบบ 7223 แนบรายละเอียดที่เกี่ยวข้อง (ข้อ 1-3)

แบบ 7223

ใบเบิกเงินสวัสดิการเกี่ยวกับการศึกษาบุตร

โปรดทำเครื่องหมาย ลงในช่อง พร้อมทั้งกรอกข้อความที่จำเป็น

1.	ข้าพเจ้า.....ตำแหน่ง..... สังกัด.....
2.	คู่สมรสของข้าพเจ้าชื่อ..... <input type="checkbox"/> ไม่เป็นข้าราชการประจำหรือลูกจ้างประจำ <input type="checkbox"/> เป็นข้าราชการ <input type="checkbox"/> ลูกจ้างประจำ ตำแหน่ง.....สังกัด..... <input type="checkbox"/> เป็นพนักงานหรือลูกจ้างใน วิทยาลัยเทคนิคหน่วยงานของทางราชการ ราชการส่วนท้องถิ่น <input type="checkbox"/> กรุงเทพมหานคร องค์การอิสระ องค์การมหาชน หรือหน่วยงานอื่นใด ตำแหน่ง.....สังกัด.....
3.	ข้าพเจ้าเป็นผู้มีสิทธิและขอใช้สิทธิเนื่องจาก <input type="checkbox"/> เป็นบิดาชอบด้วยกฎหมาย <input type="checkbox"/> เป็นมารดา

2. กรอกชื่อ - สกุล วันเดือนปีเกิด ชื่อสถานศึกษา ชั้นปีที่ศึกษา ของบุตร (ข้อ 4)

ประเภท เงินบำรุงการศึกษา (สถานศึกษาของราชการ)

ประเภท เงินค่าเล่าเรียน (สถานศึกษาของเอกชน)

4. ข้าพเจ้าได้จ่ายเงินสำหรับการศึกษาของบุตร ดังนี้

(1) เงินบำรุงการศึกษา	(2) เงินค่าเล่าเรียน
-----------------------	----------------------

1) บุตรชื่อ.....เกิดเมื่อ.....
 เป็นบุตรลำดับที่ (ของบิดา).....เป็นบุตรลำดับที่ (ของมารดา).....
 (กรณีเป็นบุตรแทนที่บุตรซึ่งถึงแก่กรรมแล้ว) แทนที่บุตรลำดับที่.....
 ชื่อ.....เกิดเมื่อ.....ถึงแก่กรรมเมื่อ.....
 สถานศึกษา.....อำเภอ.....จังหวัด.....
 ชั้นที่ศึกษา.....(1)
 (2) จำนวน.....บาท

3. ระบุจำนวนที่ขอรับเงิน ระบุการมีสิทธิเพียงใด เมื่อเทียบกับสิทธิที่ได้รับตามพระราช กฤษฎีกาเงิน
สวัสดิการเกี่ยวกับการศึกษาของบุตร(ข้อ 5-6) และลงชื่อผู้ขอรับสวัสดิการ

5. ข้าพเจ้าขอรับเงินสวัสดิการเกี่ยวกับการศึกษาของบุตร
<input type="checkbox"/> ตามสิทธิ <input type="checkbox"/> เฉพาะส่วนที่ยังขาดจากสิทธิ เป็นเงิน.....บาท (.....)
ก
6. เสนอ.....
ข
<input type="checkbox"/> ข้าพเจ้ามีสิทธิได้รับเงินช่วยเหลือตามพระราชกฤษฎีกาเงินสวัสดิการเกี่ยวกับการศึกษาของบุตรและข้อความ ที่ระบุข้างต้นเป็นความจริง
<input type="checkbox"/> บุตรของข้าพเจ้าอยู่ในข่ายได้รับการช่วยเหลือตามพระราชกฤษฎีกาเงินสวัสดิการเกี่ยวกับการศึกษาของบุตร
<input type="checkbox"/> เป็นผู้ใช้สิทธิเบิกเงินช่วยเหลือตามพระราชกฤษฎีกาเงินสวัสดิการเกี่ยวกับการศึกษาของบุตร แต่เพียงฝ่ายเดียว
<input type="checkbox"/> คู่สมรสของข้าพเจ้าได้รับการช่วยเหลือจากรัฐวิสาหกิจ หน่วยงานของทางราชการ ราชการท้องถิ่น กรุงเทพมหานคร องค์การอิสระ องค์การมหาชน หรือหน่วยงานอื่นใด ค่ำกว่าจำนวนที่ได้รับจากทางราชการ จำนวน.....บาท
ข้าพเจ้าขอรับรองว่ามีสิทธิเบิกได้ตามกฎหมาย ตามจำนวนที่ขอเบิก (ลงชื่อ).....ผู้ขอรับสวัสดิการ (.....) วันที่.....เดือน.....พ.ศ.....

4. คำอนุมัติ ให้เบิกได้ (ข้อ 7) เสนอต่อผู้มีอำนาจอนุมัติ
กรณี ผู้เบิกเป็นข้าราชการครูและลูกจ้างประจำ ให้ผู้อำนวยการโรงเรียน เป็นผู้อนุมัติ
กรณี ผู้เบิกเป็นผู้ช่วยราชการโรงเรียน ให้ผู้อำนวยการสำนักงานเขตพื้นที่การศึกษาเป็นผู้อนุมัติ
(ตามคำสั่ง สพฐ. 565/25561 ลงวันที่ 9 มีนาคม 2561 เรื่อง มอบอำนาจอนุมัติการเบิกเงินค่าสวัสดิการ
เกี่ยวกับการศึกษาของบุตร)

7. คำอนุมัติ
อนุมัติให้เบิกได้
(ลงชื่อ)..... (.....)
ตำแหน่ง.....

5. ระบุจำนวนเงินที่ขอรับ พร้อมลงลายมือชื่อผู้รับเงิน (ข้อ 8)

<p>8. ใบรับเงิน</p> <p>ได้รับเงินสวัสดิการเกี่ยวกับการศึกษาของบุตร จำนวน.....บาท (.....) ไว้ถูกต้องแล้ว</p> <p>(ลงชื่อ).....ผู้รับเงิน (.....)</p> <p>(ลงชื่อ).....ผู้จ่ายเงิน (.....)</p> <p>วันที่.....เดือน.....พ.ศ.....</p>

หลักฐานประกอบการเบิกสวัสดิการค่าศึกษาบุตร

1. ใบเสร็จรับเงิน (ฉบับจริง)
2. ทะเบียนบ้านของบุตรที่ขอเบิก (รับรองสำเนา)
3. หนังสือรับรองให้โรงเรียนเก็บเงินบำรุงการศึกษา
4. หนังสือแจ้งการเปลี่ยนแปลงการใช้สิทธิของผู้เบิก (ถ้ามี)
 - 4.1 หนังสือแจ้งการใช้สิทธิเบิกเงินสวัสดิการการศึกษาของบุตร แบบ 7210
 - 4.2 หนังสือตอบรับการแจ้งการใช้สิทธิ แบบ 7211

11. ค่าเช่าบ้าน

11.1 ระเบียบและกฎหมายที่เกี่ยวข้อง

11.1.1 พระราชกฤษฎีกาค่าเช่าบ้านข้าราชการ พ.ศ. 2550

11.1.2 ระเบียบกระทรวงการคลังว่าด้วยการเบิกจ่ายเงินค่าเช่าบ้านพ.ศ. 2549

11.2 สิทธิการเบิกเงินค่าเช่าบ้าน

11.2.1 ได้รับคำสั่งให้เดินทางไปประจำสำนักงานใหม่ในต่างท้องที่ เว้นแต่

11.2.1.1 ทางราชการได้จัดที่พักอาศัยให้อยู่แล้ว

11.2.1.2 มีเคหสถานเป็นของตนเองหรือคู่สมรส

11.2.1.3 ได้รับคำสั่งให้เดินทางไปประจำสำนักงานใหม่ในต่างท้องที่ตามคำร้องขอของตนเอง

11.2.2 ข้าราชการผู้ได้รับคำสั่งให้เดินทางไปประจำสำนักงานในท้องที่ที่รับราชการครั้งแรกหรือท้องที่ที่กลับเข้ารับราชการใหม่ ให้มีสิทธิได้รับเงินค่าเช่าบ้าน (พระราชกฤษฎีกาค่าเช่า บ้าน 2550 (ฉบับที่ 2) มาตรา 7)

11.2.3 ข้าราชการมีสิทธิได้รับเงินค่าเช่าบ้านตั้งแต่วันที่เช่าอยู่จริง แต่ไม่ก่อนวันที่รายงานตัวเพื่อเข้ารับหน้าที่ (พระราชกฤษฎีกาค่าเช่าบ้าน 2547 มาตรา 14)

11.2.4 ข้าราชการซึ่งมีสิทธิได้รับเงินค่าเช่าบ้านได้เช่าซื้อหรือผ่อนชำระเงินกู้เพื่อชำระราคาบ้านที่ค้างชำระอยู่ในท้องที่ที่ไปประจำสำนักงานใหม่ มีสิทธินำหลักฐานการชำระค่าเช่า ซื้อหรือค่าผ่อนชำระเงินกู้ฯ มาเบิกได้ (พระราชกฤษฎีกาค่าเช่าบ้าน 2547 มาตรา 17)

12. กองทุนบำเหน็จบำนาญข้าราชการ (กบข.)

12.1 กฎหมายที่เกี่ยวข้อง

12.1.1 พ.ร.บ.กองทุนบำเหน็จบำนาญข้าราชการ พ.ศ. 2539 มาตรา 3 ในพระราชบัญญัตินี้ (ส่วนที่เกี่ยวข้อง)

บำนาญ หมายความว่า เงินที่จ่ายให้แก่สมาชิกเป็นรายเดือนเมื่อสมาชิกภาพของสมาชิกสิ้นสุดลง

บำเหน็จ หมายความว่า เงินที่จ่ายให้แก่สมาชิก โดยจ่ายให้ครั้งเดียวเมื่อสมาชิกภาพของสมาชิกสิ้นสุดลง

บำเหน็จตกทอด หมายความว่า เงินที่จ่ายให้แก่ทายาทโดยจ่ายให้ครั้งเดียวในกรณีที่สมาชิกหรือผู้รับบำนาญถึงแก่ความตาย

12.1.2 พ.ร.บ.กองทุนบำเหน็จบำนาญข้าราชการ (ฉบับที่ 2) พ.ศ. 2542

12.2 ข้าราชการทุกประเภท (ยกเว้นข้าราชการทางการเมือง) มีสิทธิสมัครเป็นสมาชิก กบข.ได้แก่ ข้าราชการครู ข้าราชการใหม่ ได้แก่ ผู้ซึ่งเข้ารับราชการหรือโอนมาเป็นราชการตั้งแต่วันที่ 27 มีนาคม 2540 เป็นต้นไป จะต้องเป็นสมาชิก กบข. และสะสมเงินเข้ากองทุน สมาชิกที่จ่ายสะสมเข้า กองทุนในอัตราร้อยละ 3 ของเงินเดือนเป็นประจำทุกเดือน รัฐบาลจะจ่ายเงินสมทบให้กับสมาชิกในอัตรา ร้อย ละ 3 ของเงินเดือนเป็นประจำทุกเดือนเช่นเดียวกัน และจะนำเงินดังกล่าวไปลงทุนหาผลประโยชน์เพื่อจ่าย ให้กับสมาชิกเมื่อออกจากราชการ

13. ระเบียบสำนักงานคณะกรรมการส่งเสริมสวัสดิการและสวัสดิภาพครูและบุคลากรทางการศึกษา ว่าด้วยการฌาปนกิจสงเคราะห์ช่วยเพื่อนครูและบุคลากรทางการศึกษา (ช.พ.ค.)

ในระเบียบนี้ ช.พ.ค. หมายความว่า การฌาปนกิจสงเคราะห์ช่วยเพื่อนครูและบุคลากรทางการศึกษาการจัดตั้ง ช.พ.ค. มีความมุ่งหมายเพื่อเป็นการกุศลและมีวัตถุประสงค์ให้สมาชิกได้ทำการสงเคราะห์ซึ่งกันและกันในการจัดการศพและสงเคราะห์ครอบครัวของสมาชิก ช.พ.ค. ที่ถึงแก่กรรมหลักเกณฑ์และวิธีการจ่ายเงินค่าจัดการศพและเงินสงเคราะห์ครอบครัวให้เป็นไปตามที่คณะกรรมการ ช.พ.ค. กำหนดครอบครัวของสมาชิก ช.พ.ค. หมายถึง บุคคลตามลำดับ ดังนี้

1. คู่สมรสที่ชอบด้วยกฎหมาย บุตรที่ชอบด้วยกฎหมาย บุตรบุญธรรม บุตรนอกสมรสที่บิดารับรองแล้ว และบิดามารดาของสมาชิก ช.พ.ค.

2. ผู้อยู่ในอุปการะอย่างบุตรของสมาชิก ช.พ.ค.

3. ผู้อุปการะสมาชิก ช.พ.ค.

ผู้มีสิทธิได้รับการสงเคราะห์ตามวรรคหนึ่งที่ยังมีชีวิตอยู่ หรือมีผู้รับมรดกยังไม่ขาดสายแล้วแต่กรณีในลำดับหนึ่ง ๆ บุคคลที่อยู่ในลำดับถัดไปไม่มีสิทธิได้รับเงินสงเคราะห์ครอบครัว ตามระเบียบนี้

การสงเคราะห์ครอบครัวของสมาชิก ช.พ.ค. สำหรับบุตรให้พิจารณาให้บุตรสมาชิก ช.พ.ค. ได้รับความช่วยเหลือเป็นเงินทุนสำหรับการศึกษาเล่าเรียนเป็นลำดับแรก

สมาชิก ช.พ.ค. ต้องระบุบุคคลใดบุคคลหนึ่งหรือหลายคน เป็นผู้มีสิทธิรับเงินสงเคราะห์ สมาชิก ช.พ.ค. มีหน้าที่ดังต่อไปนี้

1. ต้องปฏิบัติตามระเบียบนี้

2. ส่งเงินสงเคราะห์รายศพ เมื่อสมาชิก ช.พ.ค. อันถึงแก่กรรมศพละหนึ่งบาทภายใต้เงื่อนไขดังต่อไปนี้

3. สมาชิก ช.พ.ค. ที่เป็นข้าราชการประจำ ข้าราชการบำนาญและผู้ที่มีเงินเดือนหรือรายได้ รายเดือน ต้องยินยอมให้เจ้าหน้าที่ผู้จ่ายเงินเดือนหรือเงินบำนาญเป็นผู้หักเงินเพื่อชำระเงิน สงเคราะห์รายศพ ณ ที่จ่ายตามประกาศรายชื่อสมาชิก ช.พ.ค. ที่ถึงแก่กรรม

ขั้นตอนการดำเนินงานกลุ่มบริหารงบประมาณ

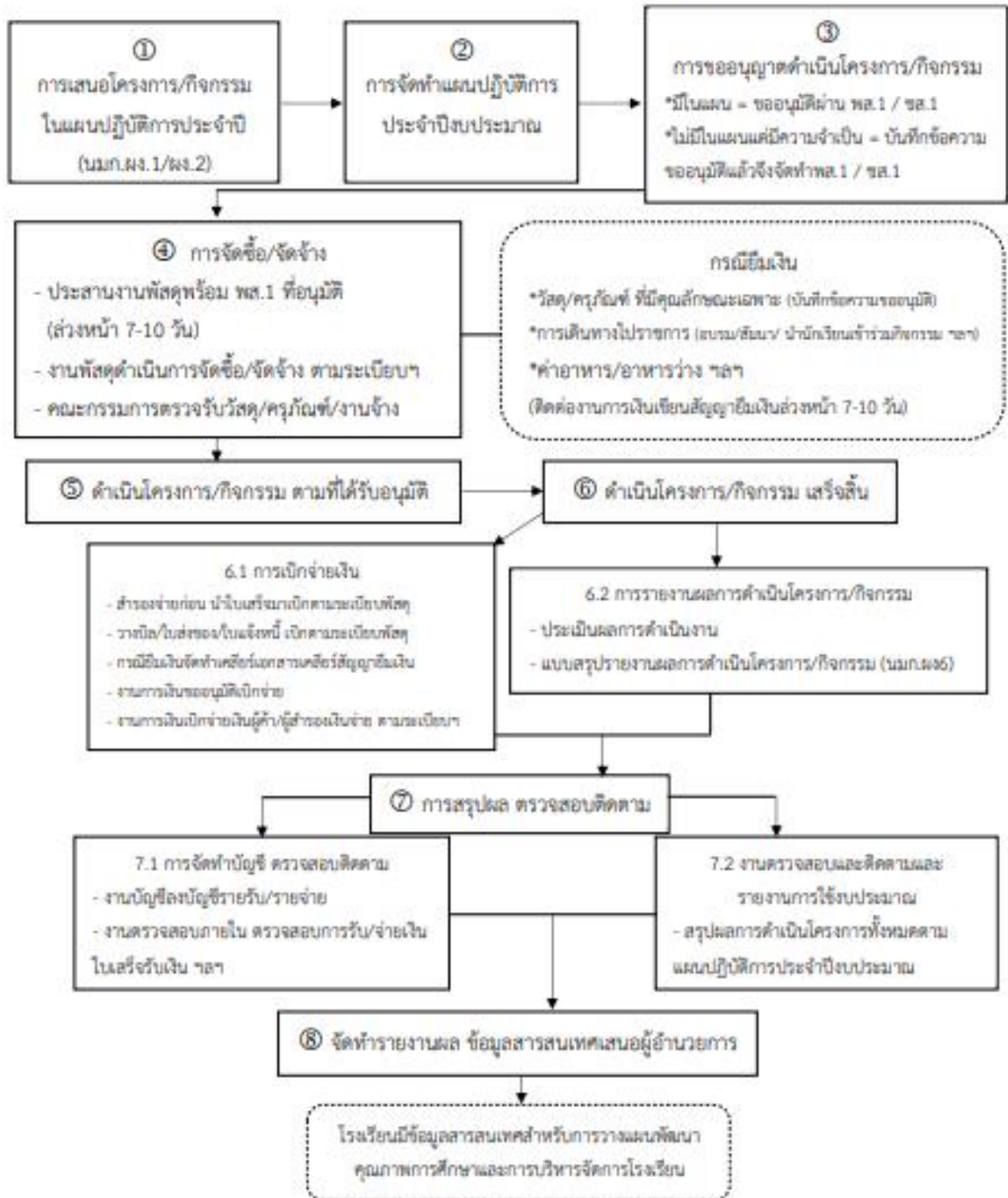

ขั้นตอนการดำเนินการจัดซื้อ/จัดจ้างและการเบิกจ่ายเงิน

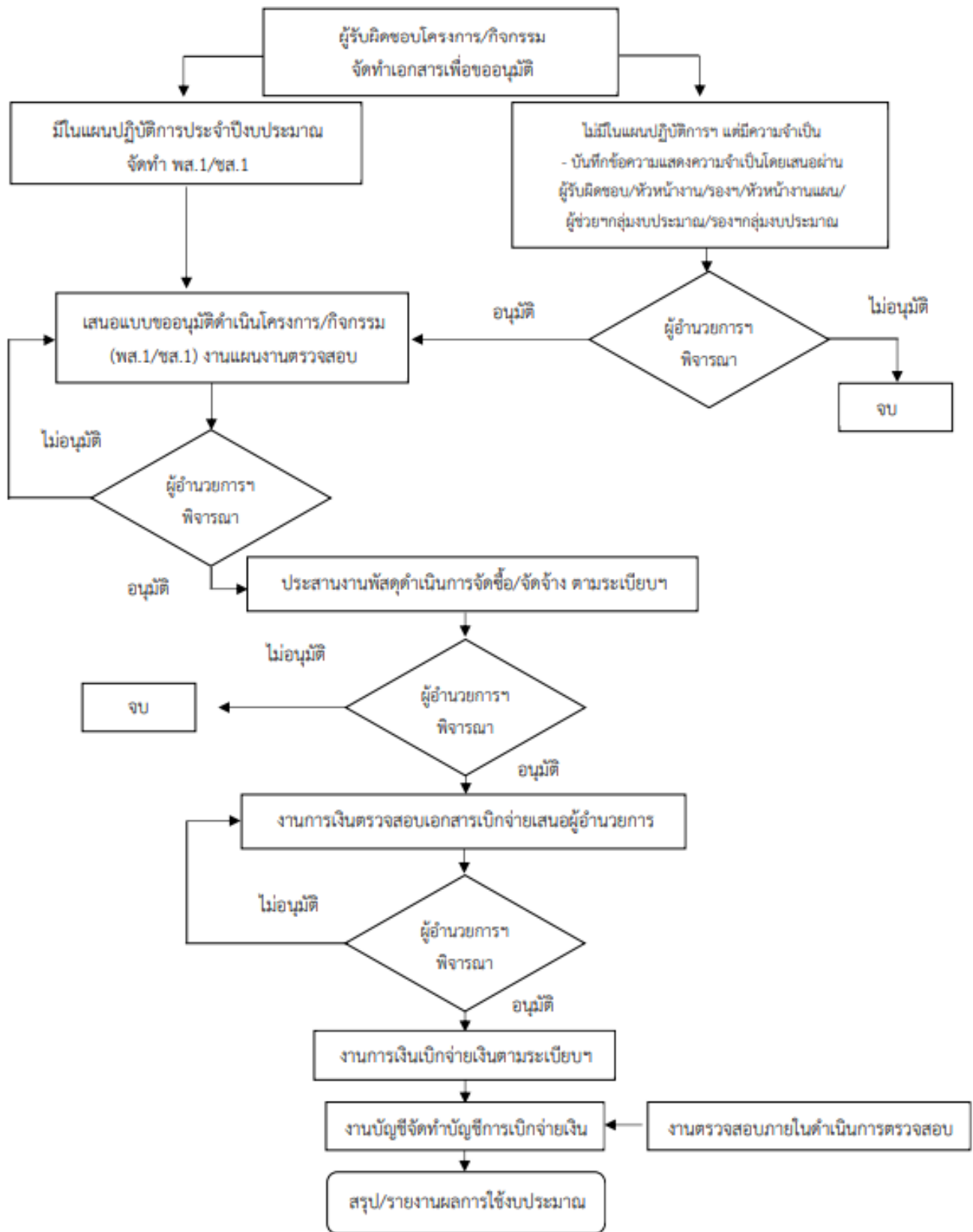

ขั้นตอนการดำเนินงานการเงิน (สวัสดิการครู)

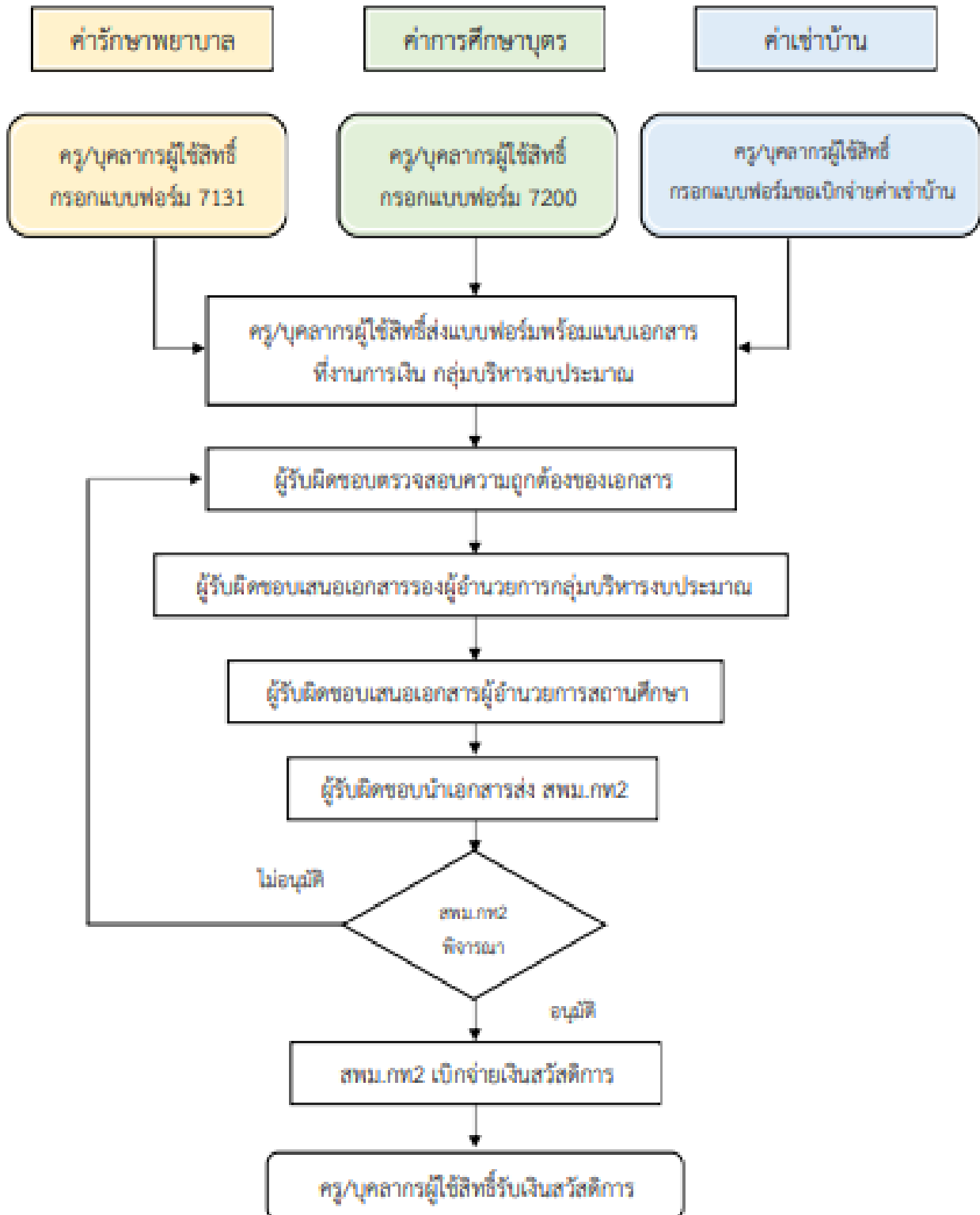



โรงเรียน

ปากนพรกัฒยาคณ

Pakpraekwitthayakom School